

L. PAB

TAVOLO TECNICO DI ASCOLTO 2021

VERBALE DI FEEDBACK
TAVOLO TECNICO DI ASCOLTO DI CUI AL PAR. 2.6 (ex 3.8) DEL PIR 2022
27 ottobre 2021

In data 27 ottobre 2021, in videoconferenza si svolge l'incontro tra la società **Rete Ferroviaria Italiana S.p.A.** (di seguito: RFI) e **Provincia Autonoma di Bolzano** (di seguito: PAB), come da nota di convocazione di RFI (prot. RFI.DCO\PEC\P\2021\0002293). All'incontro partecipa anche la società Strutture Trasporto Alto Adige SpA (di seguito: STA), coinvolta da PAB.

L'incontro ha inizio alle ore 11:00.

Per RFI, sono presenti:

- Catanese Arcangelo
- Prete Michele
- Ciarmiello Alberta
- Olivieri Alberto
- Giachi Alessandro

Per PAB, sono presenti:

- Mahlnecht Ruth (PAB)
- Michael Prader (STA)
- Massimiliano Valle (STA)
- Marsoner Alfred (STA)

Allegati n. 1

Il “tavolo tecnico di ascolto e di raccolta delle richieste di miglioramento, efficientamento e sviluppo dell’infrastruttura”, previsto nella sezione 2.6 (ex 3.8) del PIR 2022 e convocato con cadenza annuale, è stato istituito per creare un confronto continuo tra RFI, la Direzione Generale per il Trasporto e le Infrastrutture ferroviarie del Ministero delle Infrastrutture e della Mobilità Sostenibili (di seguito: MIMS) e gli “Stakeholder” (Imprese ferroviarie titolari di licenza, Regioni e Province Autonome, Soggetti titolari di Accordo Quadro) al fine di efficientare le scelte nell’avvio degli investimenti e generare una pianificazione sinergica delle rispettive attività di competenza.

Nel 2021, considerate le misure restrittive in vigore per l'emergenza sanitaria nazionale, la seduta in plenaria del tavolo tecnico da effettuarsi entro il 30 di aprile non ha avuto luogo. Ad ogni modo, con nota prot. RFI.DCO\PEC\P\2021\0001058 del 30 aprile 2021, RFI ha comunque invitato gli Stakeholder ad avanzare le richieste di miglioramento, efficientamento e sviluppo dell’infrastruttura attraverso la compilazione di uno specifico format.

Obiettivo del presente incontro è comunicare l'esito delle valutazioni preliminari svolte da RFI in merito alle esigenze trasmesse da PAB con nota del 31 maggio 2021 e rappresentare la necessità di reperire eventuali ulteriori informazioni fondamentali per proseguire i successivi approfondimenti.

RFI introduce l'incontro comunicando che sono pervenute n. **291 proposte** da parte di **20 Stakeholder**.

RFI ha provveduto ad analizzare ciascuna proposta classificandola in base alla **tipologia di intervento**:

- **Servizi:** intervento dedicato allo sviluppo dei servizi erogati sulla base di quanto stabilito nel capito 5 del Prospetto Informativo Rete (ad es. binari di sosta, platee di lavaggio, aree di sosta dove effettuare scarico reflui)
- **Sviluppo:** inteso come intervento di efficientamento nonché upgrade dell'Infrastruttura Ferroviaria Nazionale (ad. es. interventi di velocizzazione degli impianti, realizzazione binari di incrocio/precedenza, soppressione PL, innalzamento marciapiedi)
- **Esercizio:** inteso come miglioramento dell'esercizio ferroviario in termini di regolarità e puntualità (ad es. interventi di abbattimenti codice, potenziamento dell'informazione al pubblico, attrezzaggio SCMT)
- **Grande opera:** inteso come intervento di potenziamento dell'Infrastruttura Ferroviaria Nazionale (ad es. interventi di quadruplicamento, nuove linee, elettrificazione linee)

A ciascuna proposta RFI ha assegnato una prima valutazione riconducibile alle seguenti casistiche:

- **Non recepibile:** richieste non accolte per vincoli normativi/tecnici, fuori contesto o perché formulate in modo generico.
- **Oggetto di approfondimento:** richieste risultate meritevoli di approfondimenti tecnici per le quali è in corso la verifica da parte di RFI. Qualora tali richieste verranno accolte, potranno essere inserite nei piani di sviluppo ed efficientamento dell'infrastruttura ferroviaria nazionale.
- **Già prevista:** richieste di interventi già programmati dal Gestore Infrastruttura.

Nella seguente tabella si rappresenta la sintesi della tipologia di richieste trasmesse da PAB e delle considerazioni di RFI:

Stakeholder	N° Richieste	Tipologia di richieste				Valutazioni di RFI		
		Servizi	Sviluppo	Esercizio	Grande Opera	Non recepibili	Oggetto di Approfondimento	Già Previste
PAB	15	0	15	0	0	1	13	1

Il dettaglio delle richieste ed il riscontro motivato delle proposte trasmesse da PAB sono riportati in allegato.

Con riferimento al suddetto allegato, per proseguire con i successivi approfondimenti RFI richiede a PAB di fornire le seguenti ulteriori informazioni:

N° Richiesta	Osservazioni di RFI
4	RFI spiega che, oltre alle motivazioni già esposte, l'ERTMS HD è previsto all'interno dei grandi nodi metropolitani sulle tratte a prevalente traffico passeggeri a composizione

	<p>bloccata con implementazione della funzione “coda sicura”, che ne garantisce l’integrità. Non è invece previsto sulle tratte con traffico promiscuo, come quella in oggetto, anche in ragione del fatto che, ad oggi, la funzionalità “coda sicura” non è implementabile per il traffico merci.</p> <p>Riguardo all’eventuale modifica del blocco RFI spiega che effettuerà le opportune valutazioni. Eventuali interventi però andranno rimandati allo scenario in cui la linea del Brennero sarà attrezzata con ERTMS L2 stand alone. La modifica al sistema di distanziamento attuale infatti si configurerebbe come una falsa spesa dal momento che nel piano Nazionale ERMTS ne è prevista la dismissione nel 2030.</p> <p><i>PAB prende atto dell’impossibilità di implementare l’ERTMS HD lungo le linee, ma chiede di valutare, laddove necessario per la sostenibilità del futuro modello di esercizio previsto nell’area, la modifica delle sezioni di blocco finalizzata ad aumentarne il numero.</i></p>
5	<p>RFI comunica la disponibilità a discutere tale richiesta nel Gruppi di Lavoro dei Progetti Strategici dell’area, tra PAB, STA e RFI.</p> <p><i>PAB comunica che l’ipotesi di prevedere l’attivazione della fermata in uno scenario successivo al Lotto 1 e al BBT non risulterebbe sostenibile, considerando che non saranno terminate prima di una decina d’anni.</i></p> <p><i>Condividendo la criticità dell’esercizio contestuale di questa fermata e quella di Varna, dichiara la disponibilità a valutare un modello di esercizio che preveda di servirle alternativamente.</i></p>

RFI richiede inoltre di segnalare quali tra le proposte avanzate assumono per lo Stakeholder particolare rilevanza. PAB segnala i seguenti interventi:

- Progetto di cui alla scheda nr.7 e 8 e secondariamente
- Progetti di abbattimento barriere architettoniche in ordine di priorità da alta a bassa: schede nr. 9 - 11 - 8 - 10

Per le richieste classificate come oggetto di approfondimento, ivi comprese quelle per le quali è stata richiesta una integrazione documentale, proseguono le valutazioni ai fini dell’inserimento di dette proposte nella programmazione di RFI.

L’incontro termina alle ore 12:15.

Il presente verbale, composto di n. 3 pagine, è redatto e sottoscritto in due esemplari originali.

Riunione svolta in video-collegamento con Microsoft Teams, 27/10/2021.

Per RFI

Per PAB

Firmato digitalmente da: Martin Vallazza
 Data: 24/11/2021 10:33:15

PAB

Stakeholder	REGIONE	Rif. N°Scheda Stakeholder	ID osservazione	Linea / Località	DESCRIZIONE INTERVENTO (fornita dagli Stakeholder)	BENEFICI suggeriti dagli Stakeholder a supporto della richiesta di intervento											Valutazioni		Tipologia di richieste									
						Impatto sulla capacità	Impatto sulla regolarità/partenza	Incremento della velocità	Incremento o del livello/qualità del servizio	Impatto sulla qualità del servizio	Efficienza del movimento	Incremento o prestazioni	Nuovi servizi per le imprese Ferroviarie	Riduzione dei costi	Altro	VALUTAZIONI	VALUTAZIONI RFI (non recepitile, oggetto di approfondimento, già prevista)	RICHIESTA EFFETTUTA NEI TTA ANNI PRECEDENTI (SI/NO)	SERVIZI	SVILUPPO	ESECUZIONE	GO						
PAB	Trentino Alto Adige	1	1	Gargazzone, linea Bolzano-Merano	Rifacimento stazione di Gargazzone. Realizzazione di un marciapiedi laterali per il binario di corsa (anziché uno centrale), conseguente modifica del piano del ferro lato Bolzano, inserimento di deviatore a 60 km/h in uscita, realizzazione di sottopasso di stazione, eliminazione dell'attraversamento a raso protetto da segnalamento ottico-acustico. Re-introduzione dell'itinerario d'arrivo da Bolzano sul primo binario. Il tutto è compatibile con il progetto di raddoppio della linea (rif. DINV).		x											effettuazione fermata di Bolzano Casanova su tutti i treni	Il PRG di Gargazzone con le richieste indicate è parte integrante del progetto di raddoppio e velocizzazione della linea Bolzano-Merano. La possibilità di anticipare tale intervento va discussa nelle riunioni del GdL tra PAB e RFI per i progetti strategici dell'Alto Adige del 2019.	oggetto di approfondimento	SI		x					
PAB	Veneto/Trentino Alto Adige	2	2	Linea del Brennero nel tratto Verona-Bolzano (Linea 43) e sull'ingresso a Bolzano della Meranese FL 45.	ERTMS Bassa Atesina. L'intervento consiste in una programmazione mirata del sistema ERTMS della linea del Brennero. Di specifico: - Le limitazioni di velocità sugli itinerari devianti dovrebbero partire dalla punta del deviatore; - In tutte le stazioni dove i treni regionali subiscono delle deviate con o senza precedenza (Bronzolo, Egna-Terme, Ala, Per) prevedere il transito in deviate per migliorare la prestazione in ingresso; - Assicurare che il sistema ERTMS consenta nelle predette stazioni la ripartenza a 60 km/h (con deviatore d'uscita a 60) dal PNF (salvo il caso di SoM); Nella tratta d'ingresso a Bolzano si propone l'adozione del sistema ERTMS HD. Questo perché la radice sud di Bolzano è uno dei colli di bottiglia della linea, e il distanziamento con i segnali luminosi non sfrutta la potenzialità dell'impianto, specialmente nelle ore di punta. Il progetto della Galleria del Virgolo aggiunge un binario aggiuntivo per la linea Meranese, ma allo stesso tempo aumenta di molto le sezioni di distanziamento. Per ottimizzare quindi l'investimento riteniamo utile l'HD anche con e dopo questo intervento. Bisogna anche tener conto dell'allaccio dell'officina PAB/STA a Bolzano Sud, dove un sostanziale accorciamento del distanziamento crea benefici.	x	x														Il piano di sviluppo ERTMS sulla rete RFI prevede l'ERTMS sulla linea del Brennero, al 2023 in configurazione sovrapposta. Di conseguenza i treni attrezzati con il SSB compatibile potranno fruire dei benefici del sistema nella regolazione della velocità in deviate e nella ripartenza. ERTMS HD non può essere implementato sulla tratta in quanto pensato per i grandi nodi dove la ridotta velocità di fiancata non compromette l'aumento di capacità conseguibile addensando i treni, tuttavia in fase di progettazione definitiva della Galleria del Virgolo si sta valutando l'inserimento di un ulteriore fronte di segnalamento plurimo che consentirà una maggiore capacità e una migliore gestione degli itinerari dal momento che la pendenza della linea >5 % imporrebbe altrimenti delle limitazioni significative.	oggetto di approfondimento	SI		x			
PAB	Trentino Alto Adige	3	3	Linea del Brennero, tratta Bolzano-Brennero (linea 42)	Velocizzazione ingresso stazione Bolzano da Nord. La proposta consiste in due interventi: - Spostamento del cambio di velocità dalla pk 152 alla pk 151, senza interventi strutturali (VT già adeguata) - Aumento della velocità di linea tra Bolzano asse FV (pk ca. 150) a pk 151 a non meno di 60 km/h in rango A, adeguandola alla velocità di linea a sud di Bolzano (pk 149 - FV Bolzano) - Inserimento di deviatore 60 km/h nella radice nord di Bolzano su alcuni itinerari maggiormente interessati da treni passanti o con origine verso nord. La Direzione Commerciale (rif., ing. Daria Piccioni Ing. Roberto Mancini) avevano già sviluppato uno studio planimetrico degli interventi.		x	x												L'intervento di velocizzazione della radice Nord, previsto nell'ambito del Protocollo del 2019 tra RFI e PAB per lo sviluppo dei progetti strategici per l'Alto Adige, è in fase di studio da parte di RFI e risulterebbe utile anche per questioni manutentive. D'altra parte ha un orizzonte temporale più lungo in quanto al momento è prioritaria l'attivazione dell'ACC e della Galleria del Virgolo con le relative modifiche della radice Sud di Bolzano, e l'introduzione di ulteriori fasi di lavoro in questo orizzonte comprometterebbero le tempistiche previste per la Galleria del Virgolo.	oggetto di approfondimento	SI		x				
PAB	Trentino Alto Adige	4	4	linea del Brennero, nella tratta Bolzano-Brennero (linea 42) tra le località Bolzano e il futuro bivio Varna (rif. Progetto Val di Riga)	ERTMS sezioni corte (HD) tra Bolzano e Bivio Varna. Si propone l'uso di sezioni blocco corte di ca. 950 m, compatibili sia con il segnalamento tradizionale sia con ERTMS L2. Negli impianti si propone l'inserimento di ERTMS HD o segnalamento plurimo per uniformare il distanziamento a quello della linea a ridosso. Come tecnologia si potrebbe anche pensare a un sistema di tipo HD in linea, dove però la sezione virtuale non è gestita solamente in RBC in modo virtuale, ma con Cdb ad audiofrequenza o pedali cantassi. In tal modo, treni con ERTMS L2 (con e senza integrità treno a bordo) possono seguirsi a distanza ridotta, o possono anche seguire treni con SCMT (ma non viceversa).	x	x													A seguito degli approfondimenti condotti, la proposta viene classificata come non recepitile. Infatti, ERTMS L2 sovrapposto viene implementato a profilo di blocco invariato, mentre ERTMS HD non può essere implementato sulla tratta in quanto pensato per i grandi nodi dove la ridotta velocità di fiancata non compromette l'aumento di capacità conseguibile addensando i treni.	non recepitile	SI		x				
PAB	Trentino Alto Adige	5	5	Comune di Bressanone (BZ)	Nuova fermata di Bressanone Ospedale (BZ). Fermata dotata di 2 marciapiedi di lunghezza 250 m e a quota +55cm rispetto al piano di rotolamento. Realizzazione contestuale di sottopasso pedonale con ascensori, sala d'aspetto/obliterazione dei biglietti, WC e parcheggio biciclette.				x									incremento e miglioramento offerta di trasporto con conseguente aumento del numero di passeggeri trasportati	La fermata sarebbe a 1,5 km dal FV della stazione di Bressanone, considerando che a circa 3,5 km dallo stesso ci sarà l'FV della fermata di Varna dopo l'attivazione della Variante di Riga. Risulta quindi assolutamente incompatibile con la capacità della linea fino all'attivazione del BBT/Lotto 1. Nel GdL tra PAB e RFI per i progetti strategici dell'Alto Adige del 2019 sono in corso delle simulazioni di traffico per valutare l'inserimento di questa fermata in uno scenario più ampio di futuro Modello di Esercizio dell'Area.	oggetto di approfondimento	SI		x					
PAB	Trentino Alto Adige	6	6	Linea Fortezza-San Candido	Raddoppio selettivo linea ferroviaria Fortezza - San Candido (BZ). E' in fase di studio la possibilità di effettuare dei raddoppi selettivi sulla linea ferroviaria al fine di incrementare la capacità e la velocità della linea.	x	x	x	x										L'argomento è trattato nel GdL tra RFI e PAB per i progetti strategici dell'Alto Adige, e sarà analizzato nell'ottica di compatibilizzarlo con i numerosi lavori previsti nei prossimi anni nell'area, con l'obiettivo di limitarlo ad interventi necessari alla sostenibilità dell'orario attuale e futuro. Sul tema sono state effettuate delle simulazioni di traffico che hanno fornito una prima ipotesi di tratte che occorrerebbe raddoppiare. Il materiale è stato consegnato in giugno a PAB per le valutazioni di merito.	oggetto di approfondimento	SI		x					
PAB	Trentino Alto Adige	7	7	Vipiteno	Modifiche tecniche alla stazione di Vipiteno per poter attestare un treno all'ora. La ribattuta deve avvenire in modo che il nodo di Bressanone (a .55, p.55) sia garantito.	x			x										infittimento corse e quindi della maglia trasportistica	RFI ha completato la valutazione dell'intervento complessivo (accessibilità e PRG). Eventualmente potrebbe essere anticipata la fase di realizzazione degli ascensori, su richiesta di PAB avanzata nel GdL per i progetti strategici. Ora si si procederà alla formalizzazione dell'intervento, che è previsto in AQ TPL e andrà effettuato entro l'attivazione della Val di Riga per garantire il futuro Modello di Esercizio dell'area.	oggetto di approfondimento	NO		x				
PAB	Trentino Alto Adige	7	8	Vipiteno	Si richiede inoltre l'innalzamento dei marciapiedi a +55 e l'installazione di ascensori a servizio dei marciapiedi di stazione, il tutto finalizzato ad un più generale abbattimento delle barriere architettoniche.	x			x												oggetto di approfondimento	NO		x				

Stakeholder	PROPOSTE di intervento					BENEFICI suggeriti dagli Stakeholder a supporto della richiesta di intervento											Valutazioni		Tipologia di richieste				
	REGIONE	Rif. N°Scheda Stakeholder	ID osservazione	Linea / Località	DESCRIZIONE INTERVENTO (fornita dagli Stakeholder)	Impatto sulla capacità	Impatto sulla regolarità/ puntualità	Incremento della velocità	Incremento del livello/qualità del servizio	Impatto sull'intermodalità	Efficienza dei servizi	Efficienza dei costi	Incremento delle prestazioni	Nuovi servizi per le imprese Ferroviarie	Riduzione dei costi	Altro	VALUTAZIONI	VALUTAZIONI RFI (non recepitile, oggetto di approfondimento, già prevista)	RICHIESTA EFFETTUTA NEI TTA ANNI PRECEDENTI (SI/NO)	SERVIZI	SVILUPPO	ESERCIZIO	GO
PAB	Trentino Alto Adige	8	9	Bronzolo	Innalzamento marciapiedi stazione di Bronzolo. Adeguamento dei marciapiedi per agevolare la salita /discesa dei passeggeri dai treni già circolanti o/e per far circolare treni più lunghi, nonché gli interventi di innalzamento dei marciapiedi a standard H55 per migliorare l'incarrozzamento.				x							Al fine di migliorare l'accessibilità ed il decoro delle stazioni, si rappresenta che RFI sta attuando il progetto Easy Station. Le stazioni coinvolte ed il piano di attuazione del progetto è pubblicato sul Piano Commerciale. Poiché tale stazione non è ricompresa nel perimetro del suddetto progetto, per poter valutare la richiesta specifica si richiede l'esplicitazione dei disagi rilevati e delle composizioni tipo che si prevede effettuino servizio viaggiatori nella località.	oggetto di approfondimento	SI		x			
PAB	Trentino Alto Adige	9	10	Egna	Innalzamento marciapiedi stazione di Egna. Adeguamento dei marciapiedi per agevolare la salita /discesa dei passeggeri dai treni già circolanti o/e per far circolare treni più lunghi, nonché gli interventi di innalzamento dei marciapiedi a standard H55 per migliorare l'incarrozzamento.				x							Al fine di migliorare l'accessibilità ed il decoro delle stazioni, si rappresenta che RFI sta attuando il progetto Easy Station. Le stazioni coinvolte ed il piano di attuazione del progetto è pubblicato sul Piano Commerciale. Poiché tale stazione non è ricompresa nel perimetro del suddetto progetto, per poter valutare la richiesta specifica si richiede l'esplicitazione dei disagi rilevati e delle composizioni tipo che si prevede effettuino servizio viaggiatori nella località.	oggetto di approfondimento	SI					
PAB	Trentino Alto Adige	10	11	Magrè-Cortaccia	Innalzamento marciapiedi stazione di Magrè-Cortaccia. Adeguamento dei marciapiedi per agevolare la salita /discesa dei passeggeri dai treni già circolanti o/e per far circolare treni più lunghi, nonché gli interventi di innalzamento dei marciapiedi a standard H55 per migliorare l'incarrozzamento.				x							Al fine di migliorare l'accessibilità ed il decoro delle stazioni, si rappresenta che RFI sta attuando il progetto Easy Station. Le stazioni coinvolte ed il piano di attuazione del progetto è pubblicato sul Piano Commerciale. Poiché tale stazione non è ricompresa nel perimetro del suddetto progetto, per poter valutare la richiesta specifica si richiede l'esplicitazione dei disagi rilevati e delle composizioni tipo che si prevede effettuino servizio viaggiatori nella località.	oggetto di approfondimento	SI					
PAB	Trentino Alto Adige	11	12	Salorno	Innalzamento marciapiedi stazione di Salorno. Adeguamento dei marciapiedi per agevolare la salita /discesa dei passeggeri dai treni già circolanti o/e per far circolare treni più lunghi, nonché gli interventi di innalzamento dei marciapiedi a standard H55 per migliorare l'incarrozzamento.				x							Al fine di migliorare l'accessibilità ed il decoro delle stazioni, si rappresenta che RFI sta attuando il progetto Easy Station. Le stazioni coinvolte ed il piano di attuazione del progetto è pubblicato sul Piano Commerciale. Poiché tale stazione non è ricompresa nel perimetro del suddetto progetto, per poter valutare la richiesta specifica si richiede l'esplicitazione dei disagi rilevati e delle composizioni tipo che si prevede effettuino servizio viaggiatori nella località.	oggetto di approfondimento	SI					
PAB	Trentino Alto Adige	12	13	Bolzano	Prolungamento sottopasso della Stazione di Bolzano. Attualmente gli utenti che escono/arrivano alla stazione ferroviaria di Bolzano sono costretti ad attraversare una strada (via Garibaldi / via Renon) mediante impianto semaforico a chiamata. Questo comporta evidenti rischi soprattutto in occasione dell'arrivo dei treni nelle ore di punta del trasporto ferroviario. Con il prolungamento del sottopasso di stazione sotto la viabilità per fuoriuscire in prossimità di ampio parco (fontana delle rane) / zona pedonale sarà migliorata l'accessibilità della stazione ferroviaria e dunque la qualità del trasporto pubblico in senso lato.				x							Si rendono necessari gli opportuni approfondimenti di natura tecnica. Tuttavia, l'iniziativa non può prescindere dalla tipula di una convenzione tra RFI e il comune di Bolzano al fine della definizione dei reciproci impegni. Come indicato nel verbale dell'incontro del 2020, questa richiesta deve essere esposta in altra sede. Si segnala altresì che questa proposta potrebbe essere non coerente con il progetto dell'Areale di Bolzano, che sposterà l'intera stazione modificandone il punto di accesso.	oggetto di approfondimento	SI		x			
PAB	Trentino Alto Adige	13	14	Fortezza - San Candido	Nella Provincia Autonoma di Bolzano sulla linea ferroviaria della Val Pusteria FL44 si intende realizzare una nuova fermata ferroviaria al servizio della valle con il sito turistico del lago di Braies, patrimonio dell'UNESCO.				x							La fermata è in valutazione nel GdL tra PAB e RFI per i progetti strategici dell'Alto Adige del 2019. RFI ha svolto una prima valutazione tecnica sul punto più opportuno dove collocare la fermata e verificato con strumenti di simulazione che l'inserimento della stessa non comporta sostanziale peggioramento nell'orario esistente. Si sta valutando congiuntamente alla richiesta di cui all'ID6.	oggetto di approfondimento	NO		x			
PAB	Trentino Alto Adige	14	15	Fortezza - San Candido	Nella Provincia Autonoma di Bolzano sulla linea ferroviaria della Val Pusteria FL44 al km 3+300 del nuovo tracciato ferroviario si intende realizzare una nuova fermata ferroviaria nel Comune di Sciaives. Fermata già prevista nel progetto della Variante della Val di Riga.				x							La fermata di Sciaives rientra nel progetto della Val di Riga ma sarà realizzata in una fase successiva rispetto al nuovo collegamento per poter attivare quest'ultimo entro le Olimpiadi invernali del 2026.	già previsto	NO		x			

**Tavolo tecnico di ascolto e di
raccolta delle richieste di
miglioramento, efficientamento e
sviluppo dell'infrastruttura**

Scheda

Richiesta Intervento n. 01/14

“Rifacimento stazione di Gargazzone”

INDICE

INDICE	2
A. ISTRUZIONI PRATICHE	3
MODALITÀ DI TRASMISSIONE	3
TEMPISTICHE DI TRASMISSIONE	3
RICHIESTE DI CHIARIMENTI.....	3
B. ANAGRAFICA	4
C. TIPOLOGIA DI INTERVENTO (BARRARE IL PROGRAMMA INDIVIDUATO)	5
D. INQUADRAMENTO TERRITORIALE	8
E. OBIETTIVI COMMERCIALI	8
F. DESCRIZIONE DELLA PROPOSTA	10
G. ACCORDI E INTESE	10
H. INVESTIMENTI COLLEGATI	10
I. BENEFICI ASSOCIATI ALL'INVESTIMENTO	11
J. INFORMAZIONI DI DETTAGLIO	12
K. DOCUMENTAZIONE A SUPPORTO	21
L. CONSIDERAZIONI INTEGRATIVE	21

A. ISTRUZIONI PRATICHE

Obiettivo della presente scheda è l'individuazione e la raccolta delle esigenze degli Stakeholder previste nell'ambito del "tavolo tecnico di ascolto e di raccolta delle richieste di miglioramenti, efficientamento e sviluppo dell'infrastruttura". L'obiettivo del tavolo tecnico, istituito secondo quanto previsto nella sezione 3.8 del PIR, è quello di creare un confronto continuo con gli Stakeholder al fine di efficientare le scelte nell'avvio degli investimenti.

Le sezioni da compilare obbligatoriamente sono le seguenti: B, C, D, E, F, G, I e J.

Se la proposta riguarda nuove infrastrutture (nuove linee, raddoppi o elettrificazioni di linee esistenti...), si invitano gli Stakeholder a inserire quante più informazioni possibili anche nel capitolo K, riportante gli elementi necessari al Gestore e al MIT per elaborare un'analisi costi/benefici della proposta.

Ogni "scheda richiesta intervento" deve fare riferimento ad una singola proposta di progetto.

Modalità di Trasmissione

La scheda compilata dovrà essere inviata, **anche in formato word**, agli indirizzi PEC:

- rfi-dce@pec.rfi.it,
- per conoscenza: pec@pec.autorita-trasporti.it

Tempistiche di Trasmissione

La scheda compilata dovrà essere inviata entro il **31 maggio 2021**.

Richieste di Chiarimenti

Eventuali richieste di chiarimenti potranno essere inviate all'indirizzo mail: rfi-dce@pec.rfi.it

B. ANAGRAFICA

Proponente	Provincia Autonoma di Bolzano
Direzione / Ufficio Responsabile	Ripartizione Mobilità - Ufficio Ferrovie e trasporto aereo Palazzo 3b, Piazza Silvius Magnago 3 39100 Bolzano
Nominativo operativo di riferimento	Dott.ssa Kerschbaumer Stephanie
Riferimenti (e – mail, tel.)	trasport.trasporti@pec.prov.bz.it Stephanie.kerschbaumer2@provincia.bz.it +39 0471 41 46 40

C. TIPOLOGIA DI INTERVENTO (BARRARE IL PROGRAMMA INDIVIDUATO)

In questa sezione riportare la tipologia di intervento che viene richiesta:

Eliminazione limitazioni IS

In questo programma ricadono gli interventi finalizzati ad eliminare limitazioni prestazionali di impianto o di linea imputabili alle tecnologie attualmente presenti. Rientrano nella classe in oggetto, ad esempio: l'implementazione del SCMT in luogo del SSC, l'eliminazione degli abbattimenti codice, la banalizzazione della linea, etc.

Upgrade tecnologico di linea

In questo programma ricadono gli interventi sui sistemi di distanziamento, sicurezza e segnalamento riguardanti una tratta di linea, non un singolo impianto.

Upgrade Apparato Centrale

In questo programma ricadono gli interventi di modifica o di sostituzione di Apparati Centrali (ACCM; ACC; ACEI; etc.) in un singolo impianto.

Efficientamento di impianto

In questo programma ricadono gli interventi di modifica al PRG di impianti localizzati su linee a semplice binario con impatto su: effettuazione di movimenti contemporanei; velocizzazione degli itinerari di arrivo/partenza/transito, etc.

Piano Regolatore Generale

In questo programma ricadono gli interventi di modifica al PRG di impianti localizzati su tratte a doppio binario.

Barrare la casella se il PRG proposto prevede l'adeguamento a modulo 650/750 m.

Elettrificazione

In questo programma ricadono gli interventi di elettrificazione di linea attualmente a trazione termica.

Raddoppio tratta di linea

In questo programma ricadono gli interventi di incremento del numero di binari attualmente presente. Ci si riferisce normalmente a raddoppi di binari (da semplice a doppio binario), ma sono da ricondurre alla casistica in oggetto anche richieste relative alla realizzazione di più di due binari (es. quadruplicamento).

European Rail Traffic Management System

In questo programma ricadono gli interventi di implementazione di tecnologia High Density ERTMS.

Sviluppo nuova tratta

In questo programma ricadono gli interventi di realizzazione di una nuova tratta di linea.

Potenziamento in stazione

In questo programma ricadono gli interventi orientati a migliorare l'accessibilità, l'intermodalità, il decoro e l'impiego razionale degli spazi di stazione. Sono da ricondurre a questa classe, ad esempio: la realizzazione di nuovi sottopassi, il rifacimento di piazzali di stazione, etc.

Nuova stazione

In questo programma ricadono gli interventi di realizzazione di nuove Località di Servizio, normalmente munite di segnali di protezione e partenza, che intervengono nel distanziamento dei treni.

Nuova fermata

In questo programma ricadono gli interventi di realizzazione di nuove Località di Servizio che non intervengono nel distanziamento dei treni.

Adeguamento del modulo

In questo programma ricadono gli interventi di incremento della lunghezza dei binari di stazione al fine di incrementare la lunghezza dei treni che possono circolare sulla linea.

Potenziamento strutturale

In questo programma ricadono gli interventi atti alla riclassificazione della linea in relazione al peso assiale massimo ammissibile per i treni circolanti.

Adeguamento sagoma

In questo programma ricadono gli interventi di adeguamento a sagoma di una tratta e conseguente nuova codifica per il traffico combinato.

Potenziamento scali merci

In questo programma ricadono gli interventi di potenziamento degli scali merci o delle stazioni a cui sono allacciati gli impianti industriali.

Rinnovo Informazioni al Pubblico

In questo programma ricadono gli interventi che prevedono l'installazione di nuovi Sistemi di Informazione al Pubblico ovvero potenziamento di sistemi esistenti.

Allungamento/ innalzamento marciapiedi

In questo programma ricadono gli interventi di allungamento dei marciapiedi per agevolare la salita /discesa dei passeggeri dai treni già circolanti o/e per far circolare treni più lunghi, nonché gli interventi di innalzamento dei marciapiedi a standard H55 per migliorare l'incarozzamento.

Velocizzazioni di linea

In questo programma ricadono gli interventi infrastrutturali e tecnologici sulla linea finalizzati ad incrementarne la velocità di percorrenza.

Servizi per imprese ferroviarie

In questo programma ricadono gli interventi dedicati al potenziamento o alla nuova costruzione dei "servizi extra pacchetto minimo di accesso" per le Imprese Ferroviarie.

Introduzione tornelli

In questo programma ricadono gli interventi per l'introduzione dei tornelli nelle stazioni.

Installazione barriere antirumore

In questo programma ricadono gli interventi per l'installazione delle barriere antirumore per limitare l'inquinamento acustico nelle aree antropizzate prossime alla ferrovia.

Soppressione PL

In questo programma ricadono gli interventi di soppressione dei passaggi a livello e realizzazione di opere sostitutive.

Altro

D. INQUADRAMENTO TERRITORIALE

In questa sezione devono essere indicati la Regione, l'impianto e/o la linea dove si propone l'intervento e descritto il territorio interessato

Nella Provincia Autonoma di Bolzano sulla linea Bolzano-Merano (FL45) al km 19,17 (Stazione di Gargazzone).

E. OBIETTIVI COMMERCIALI

In questa sezione riportare la descrizione della necessità da cui scaturisce la richiesta di intervento, specificando nel dettaglio perché si ritiene che l'intervento proposto possa portare dei miglioramenti.

Se possibile, allegare eventuali schemi o planimetrie a supporto della descrizione.

La linea a binario singolo Bolzano-Merano collega la città capoluogo con la seconda città in termini di popolazione residente dell'Alto Adige. Per migliorare la puntualità e la stabilità dell'orario, in attesa del raddoppio dell'intera linea, si vuole, compatibilmente con il raddoppio completo, anticipare il rifacimento del piano del ferro di stazione portando i marciapiedi all'esterno dei binari ed inserendo un deviatore in uscita a 60 km/h.

Più in dettaglio, l'intervento riduce il perditempo d'incrocio per il tratto critico in termini di percorrenza Gargazzone-Ponte d'Adige in direzione Bolzano. Allo stesso momento toglie l'attraversamento a raso protetto da segnali ottico-acustico.

Con questo intervento diventa possibile effettuare la fermata di Bolzano Casanova su tutti i treni, perché viene aumentata la puntualità in uscita da Ponte d'Adige verso Bolzano, aumentando gli allungamenti e permettendo la redistribuzione con inserimento della fermata di Bolzano Casanova.

In questa sezione riportare i servizi (numero e tipologia treni) che verrebbero interessati dal progetto di investimento:

I treni interessati dal progetto sono tutti i treni passeggeri del traffico regionale che transitano sulla linea (60 nei giorni feriali).

F. DESCRIZIONE DELLA PROPOSTA

*In questa sezione, riportare nel dettaglio le caratteristiche **tecniche e funzionali del progetto**.*

Se possibile, allegare eventuali schemi o planimetrie a supporto della descrizione.

Realizzazione di un marciapiedi laterali per il binario di corsa (anziché uno centrale), conseguente modifica del piano del ferro lato Bolzano, inserimento di deviatore a 60 km/h in uscita, realizzazione di sottopasso di stazione, eliminazione dell'attraversamento a raso protetto da segnalamento ottico-acustico. Re-introduzione dell'itinerario d'arrivo da Bolzano sul primo binario. Il tutto è compatibile con il progetto di raddoppio della linea (rif. DINV).

G. ACCORDI E INTESE

In questa sezione devono essere indicati gli Accordi e le Intese che prevedono l'intervento, con l'indicazione dell'eventuale disponibilità di soggetti diversi da RFI a finanziare il progetto, nonché eventuali strumenti di pianificazione e programmazione territoriale (PUC, PRIT, PUMS, etc.).

-

H. INVESTIMENTI COLLEGATI

In questa sezione devono essere indicati eventuali investimenti, non riferiti al Gestore, collegati.

-

I. BENEFICI ASSOCIATI ALL'INVESTIMENTO

In questa sezione specificare i principali **benefici commerciali** che si stima di ottenere con l'investimento in oggetto, secondo il seguente elenco:

- Impatto sulla capacità*
- Impatto sulla regolarità/puntualità***
- Incremento della velocità*
- Incremento del livello/qualità dei servizi*
- Impatto sull'intermodalità per servizi passeggeri*
- Efficientamento dei movimenti di manovra*
- Incremento prestazionale*
- Nuovi servizi per le Imprese Ferroviarie*
- Riduzione dei costi*
- Altro* _____ *effettuazione fermata di Bolzano Casanova su tutti i treni* _____

È necessario indicare i benefici attesi e definirne il **dettaglio quantitativo** alla sezione J del presente documento.

J. INFORMAZIONI DI DETTAGLIO

Inquadramento territoriale dell'intervento proposto

Estesa (se intervento diffuso): da/..... a/.....

Località di servizio (se intervento puntuale): ...km 19,17 (Stazione di Gargazzone) ...

Inquadramento dei traffici attuali coinvolti

È da indicare la relazione di traffico ed il numero di treni/giorno di interesse dello stakeholder impattati dall'intervento proposto.

Relazione di traffico = da ...(Brennero-)Bolzano... a ...Merano, e dal 2022 treni passanti per Malles Venosta.

Numero treni giorno =...60.... [treni/gg]

Tipologia di traffico = Passeggeri Merci

Nel caso vi siano più relazioni, riportare le informazioni per ognuna di esse.

Relazione di traffico = da/..... a/.....

Numero treni giorno =.....[treni/gg]

Tipologia di traffico = Passeggeri Merci

Beneficio commerciale associato all'investimento (barrare il beneficio individuato)

Impatto sulla capacità

Incremento numero treni giorno atteso =[treni/gg]

Incremento atteso del numero di treni di interesse dello stakeholder conseguente la realizzazione della proposta. Dettagliare nello spazio seguente il modello orario dei nuovi servizi previsti e l'eventuale possibilità di sottoscrivere o aggiornare Accordi quadro con il Gestore dell'Infrastruttura

Descrizione modello di esercizio

Impatto sulla regolarità/puntualità

Relazione di traffico = da ...Bolzano... a ...Merano....

Incremento di puntualità atteso =...non determinabile ancora in fase di studio....[min, %]

Indicare l'incremento di puntualità atteso per i servizi di interesse dello stakeholder a seguito della realizzazione della proposta

Dettagliare qualitativamente e quantitativamente il beneficio atteso in termini di incremento di regolarità:

L'approccio del treno del flusso Merano-Bolzano al segnale di partenza del primo binario lato Bolzano viene velocizzato, perché il segnale potrà essere posto oltre il termine del marciapiede. La soppressione dell'attraversamento a raso permetterà un avvio più rapido, perché la protezione non sarà più affidata all'AdC. Il deviativo d'uscita a 60 km/h (al posto degli odierni 30 km/h) permetterà un'uscita più rapida.

Complessivamente stimiamo il beneficio in 90 secondi.

Incremento della velocità

Minuti di recupero sul tempo di percorrenza atteso = [min]

Relazione di traffico = da a

Indicare il recupero atteso in termini di tempo di percorrenza sui servizi di interesse dello stakeholder e se il recupero di percorrenza possa comportare anche la rivisitazione del modello di esercizio, in questo caso indicare come e l'eventuale possibilità di sottoscrivere o aggiornare Accordi Quadro. Specificare eventualmente se la proposta è relativa all'eliminazione di una limitazione di velocità connessa all'attuale categoria di peso assiale della tratta di interesse (es. da cat. D4 L a cat. D4).

Dettagliare nel seguito considerazioni a supporto:

Incremento del livello/qualità dei servizi

*Nel caso di **nuova fermata** o **nuova stazione**, specificare il numero di treni di interesse dello stakeholder per i quali è prevista fermata nei nuovi impianti. [treni/gg], anche ai fini della sottoscrizione o dell'aggiornamneto dell'Accordo Quadro.*

Dettagliare nello spazio seguente il modello orario dei nuovi servizi previsti.

Descrizione modello di esercizio

Il canale Bolzano-Merano BZ minuti .25 e .35, potrebbe fermare anche a Bolzano Casanova. Indicativamente trattasi di 12 coppie al giorno.

Per **altri interventi**, descrivere gli impatti sulla qualità del servizio dell'intervento proposto (es. maggiore accessibilità).

Impatto sull'intermodalità per servizi passeggeri

Barrare la casella se la proposta prevede interventi a favore dello scambio modale per servizi passeggeri.

Dettagliare nello spazio seguente l'integrazione dell'intervento proposto con gli altri modi di trasporto esistenti o in programma.

Efficientamento dei movimenti di manovra

Numero treni coinvolti dai movimenti di manovra =.....[treni/gg]

Numero dei movimenti di manovra =.....[manovre/gg]

Indicare il numero dei treni di interesse dello stakeholder per l'intervento proposto determina un efficientamento delle manovre.

Barrare una o più delle caselle sottostanti:

- Aumento della flessibilità delle manovre (ampliamento orario di abilitazione)
- Riduzione del numero delle manovre
- Aumento del modulo dei binari di arrivo/partenza e/o di presa/consegna
- Velocizzazione dei tempi di manovra
- Altro:

Dettagliare nel seguito considerazioni a supporto come la quantificazione del miglioramento atteso in termini di tempi o costi di esercizio:

Incremento prestazionale

Indicare se l'intervento proposto impatta sulla categoria di traffico combinato o sulla categoria di peso assiale o sul modulo della linea.

*Nel caso di **nuovo PRG** indicare se è previsto l'adeguamento a modulo 650/750 m.*

Numero treni coinvolti atteso =.....[treni/gg]

Indicare il numero di treni di interesse dello stakeholder che trarrebbero beneficio dall'upgrade prestazionale.

Dettagliare nel seguito considerazioni a supporto e l'eventuale nuovo modello di esercizio:

Nuovi servizi per le Imprese Ferroviarie

Numero treni coinvolti dai nuovi servizi atteso = [treni/gg]

Indicare il numero di treni di interesse dello stakeholder che fruirebbe del nuovo servizio per le IF.

Dettagliare nel seguito il piano di utilizzo di nuove platee di lavaggio, binari di sosta / ricovero ecc.:

Riduzione dei costi di esercizio

Dettagliare nel seguito eventuali considerazioni a supporto anche in termini di volumi interessati e costi unitari:

K. DOCUMENTAZIONE A SUPPORTO

In questa sezione, riportare l'eventuale presenza di documentazione a supporto della proposta ed una sintesi delle conclusioni rilevati quali: costi e tempi di realizzazione, grado di maturità della proposta, iter autorizzativo, finanziamenti e fabbisogni, informazioni necessarie per la valutazione economica sociale del progetto.

-

L. CONSIDERAZIONI INTEGRATIVE

In questa sezione, riportare ulteriori riflessioni utili all'analisi degli interventi in oggetto.

Il progetto si presta bene ad avere benefici sostanziali a breve termine, sposandosi bene con il progetto di raddoppio di medio/lungo termine.

**Tavolo tecnico di ascolto e di
raccolta delle richieste di
miglioramento, efficientamento e
sviluppo dell'infrastruttura**

***Scheda
Richiesta Intervento n. 02/14***

"ERTMS Bassa Atesina"

INDICE

INDICE	2
A. ISTRUZIONI PRATICHE	3
MODALITÀ DI TRASMISSIONE	3
TEMPISTICHE DI TRASMISSIONE	3
RICHIESTE DI CHIARIMENTI.....	3
B. ANAGRAFICA	4
C. TIPOLOGIA DI INTERVENTO (BARRARE IL PROGRAMMA INDIVIDUATO)	5
D. INQUADRAMENTO TERRITORIALE	8
E. OBIETTIVI COMMERCIALI	8
F. DESCRIZIONE DELLA PROPOSTA	9
G. ACCORDI E INTESE	9
H. INVESTIMENTI COLLEGATI	10
I. BENEFICI ASSOCIATI ALL'INVESTIMENTO	11
J. INFORMAZIONI DI DETTAGLIO	12
K. DOCUMENTAZIONE A SUPPORTO	20
L. CONSIDERAZIONI INTEGRATIVE	20

A. ISTRUZIONI PRATICHE

Obiettivo della presente scheda è l'individuazione e la raccolta delle esigenze degli Stakeholder previste nell'ambito del "tavolo tecnico di ascolto e di raccolta delle richieste di miglioramenti, efficientamento e sviluppo dell'infrastruttura". L'obiettivo del tavolo tecnico, istituito secondo quanto previsto nella sezione 3.8 del PIR, è quello di creare un confronto continuo con gli Stakeholder al fine di efficientare le scelte nell'avvio degli investimenti.

Le sezioni da compilare obbligatoriamente sono le seguenti: B, C, D, E, F, G, I e J.

Se la proposta riguarda nuove infrastrutture (nuove linee, raddoppi o elettrificazioni di linee esistenti...), si invitano gli Stakeholder a inserire quante più informazioni possibili anche nel capitolo K, riportante gli elementi necessari al Gestore e al MIT per elaborare un'analisi costi/benefici della proposta.

Ogni "scheda richiesta intervento" deve fare riferimento ad una singola proposta di progetto.

Modalità di Trasmissione

La scheda compilata dovrà essere inviata, **anche in formato word**, agli indirizzi PEC:

- rfi-dce@pec.rfi.it
- per conoscenza: pec@pec.autorita-trasporti.it

Tempistiche di Trasmissione

La scheda compilata dovrà essere inviata entro il **31 maggio 2021**.

Richieste di Chiarimenti

Eventuali richieste di chiarimenti potranno essere inviate all'indirizzo mail: rfi-dce@pec.rfi.it

B. ANAGRAFICA

Proponente	Provincia Autonoma di Bolzano
Direzione / Ufficio Responsabile	Ripartizione Mobilità - Ufficio Ferrovie e trasporto aereo Palazzo 3b, Piazza Silvius Magnago 3 39100 Bolzano
Nominativo operativo di riferimento	Dott.ssa Kerschbaumer Stephanie
Riferimenti (e – mail, tel.)	trasport.trasporti@pec.prov.bz.it Stephanie.kerschbaumer2@provincia.bz.it +39 0471 41 46 40

C. TIPOLOGIA DI INTERVENTO (BARRARE IL PROGRAMMA INDIVIDUATO)

In questa sezione riportare la tipologia di intervento che viene richiesta:

Eliminazione limitazioni IS

In questo programma ricadono gli interventi finalizzati ad eliminare limitazioni prestazionali di impianto o di linea imputabili alle tecnologie attualmente presenti. Rientrano nella classe in oggetto, ad esempio: l'implementazione del SCMT in luogo del SSC, l'eliminazione degli abbattimenti codice, la banalizzazione della linea, etc.

Upgrade tecnologico di linea

In questo programma ricadono gli interventi sui sistemi di distanziamento, sicurezza e segnalamento riguardanti una tratta di linea, non un singolo impianto.

Upgrade Apparato Centrale

In questo programma ricadono gli interventi di modifica o di sostituzione di Apparati Centrali (ACCM; ACC; ACEI; etc.) in un singolo impianto.

Efficientamento di impianto

In questo programma ricadono gli interventi di modifica al PRG di impianti localizzati su linee a semplice binario con impatto su: effettuazione di movimenti contemporanei; velocizzazione degli itinerari di arrivo/partenza/transito, etc.

Piano Regolatore Generale

In questo programma ricadono gli interventi di modifica al PRG di impianti localizzati su tratte a doppio binario.

Barrare la casella se il PRG proposto prevede l'adeguamento a modulo 650/750 m.

Elettrificazione

In questo programma ricadono gli interventi di elettrificazione di linea attualmente a trazione termica.

Raddoppio tratta di linea

In questo programma ricadono gli interventi di incremento del numero di binari attualmente presente. Ci si riferisce normalmente a raddoppi di binari (da semplice a doppio binario), ma sono da ricondurre alla casistica in oggetto anche richieste relative alla realizzazione di più di due binari (es. quadruplicamento).

European Rail Traffic Management System

In questo programma ricadono gli interventi di implementazione di tecnologia High Density ERTMS.

Sviluppo nuova tratta

In questo programma ricadono gli interventi di realizzazione di una nuova tratta di linea.

Potenziamento in stazione

In questo programma ricadono gli interventi orientati a migliorare l'accessibilità, l'intermodalità, il decoro e l'impiego razionale degli spazi di stazione. Sono da ricondurre a questa classe, ad esempio: la realizzazione di nuovi sottopassi, il rifacimento di piazzali di stazione, etc.

Nuova stazione

In questo programma ricadono gli interventi di realizzazione di nuove Località di Servizio, normalmente munite di segnali di protezione e partenza, che intervengono nel distanziamento dei treni.

Nuova fermata

In questo programma ricadono gli interventi di realizzazione di nuove Località di Servizio che non intervengono nel distanziamento dei treni.

Adeguamento del modulo

In questo programma ricadono gli interventi di incremento della lunghezza dei binari di stazione al fine di incrementare la lunghezza dei treni che possono circolare sulla linea.

Potenziamento strutturale

In questo programma ricadono gli interventi atti alla riclassificazione della linea in relazione al peso assiale massimo ammissibile per i treni circolanti.

Adeguamento sagoma

In questo programma ricadono gli interventi di adeguamento a sagoma di una tratta e conseguente nuova codifica per il traffico combinato.

Potenziamento scali merci

In questo programma ricadono gli interventi di potenziamento degli scali merci o delle stazioni a cui sono allacciati gli impianti industriali.

Rinnovo Informazioni al Pubblico

In questo programma ricadono gli interventi che prevedono l'installazione di nuovi Sistemi di Informazione al Pubblico ovvero potenziamento di sistemi esistenti.

Allungamento/ innalzamento marciapiedi

In questo programma ricadono gli interventi di allungamento dei marciapiedi per agevolare la salita /discesa dei passeggeri dai treni già circolanti o/e per far circolare treni più lunghi, nonché gli interventi di innalzamento dei marciapiedi a standard H55 per migliorare l’incarozzamento.

Velocizzazioni di linea

In questo programma ricadono gli interventi infrastrutturali e tecnologici sulla linea finalizzati ad incrementarne la velocità di percorrenza.

Servizi per imprese ferroviarie

In questo programma ricadono gli interventi dedicati al potenziamento o alla nuova costruzione dei “servizi extra pacchetto minimo di accesso” per le Imprese Ferroviarie.

Introduzione tornelli

In questo programma ricadono gli interventi per l’introduzione dei tornelli nelle stazioni.

Installazione barriere antirumore

In questo programma ricadono gli interventi per l’installazione delle barriere antirumore per limitare l’inquinamento acustico nelle aree antropizzate prossime alla ferrovia.

Soppressione PL

In questo programma ricadono gli interventi di soppressione dei passaggi a livello e realizzazione di opere sostitutive.

Altro

D. INQUADRAMENTO TERRITORIALE

In questa sezione devono essere indicati la Regione, l'impianto e/o la linea dove si propone l'intervento e descritto il territorio interessato

In Provincia Autonoma di Bolzano sulla Linea del Brennero nel tratto Verona-Bolzano (Linea 43) e sull'ingresso a Bolzano della Meranese FL 45.

E. OBIETTIVI COMMERCIALI

In questa sezione riportare la descrizione della necessità da cui scaturisce la richiesta di intervento, specificando nel dettaglio perché si ritiene che l'intervento proposto possa portare dei miglioramenti.

Se possibile, allegare eventuali schemi o planimetrie a supporto della descrizione.

L'obiettivo commerciale della Provincia di Bolzano è una regolarizzazione delle tracce cadenzate dei propri servizi (condivisi per la tratta Trento-Verona con la Provincia di Trento), nonché per i servizi indivisi ex-IR operanti sulla tratta.

Nella tratta di ingresso a Bolzano l'obiettivo commerciale è una regolarizzazione delle tracce, una velocizzazione e in generale una miglior convivenza dei servizi R, LP e merci.

In questa sezione riportare i servizi (numero e tipologia treni) che verrebbero interessati dal progetto di investimento:

Tutti gli R e RV della linea del Brennero.

Nella tratta di ingresso a Bolzano tutti i treni della linea del Brennero.

F. DESCRIZIONE DELLA PROPOSTA

In questa sezione, riportare nel dettaglio le caratteristiche tecniche e funzionali del progetto.

Se possibile, allegare eventuali schemi o planimetrie a supporto della descrizione.

L'intervento consiste in una programmazione mirata del sistema ERTMS della linea del Brennero.

Di specifico:

- Le limitazioni di velocità sugli itinerari deviati dovrebbero partire dalla punta del deviatore;
- In tutte le stazioni dove i treni regionali subiscono delle deviate con o senza precedenza (Bronzolo, Egna-Termenon, Ala, Peri) prevedere il transito in deviate per migliorare la prestazione in ingresso;
- Assicurare che il sistema ERTMS consenta nelle predette stazioni la ripartenza a 60 km/h (con deviatori d'uscita a 60) dal PNF (salvo il caso di SoM);

Nella tratta d'ingresso a Bolzano si propone l'adozione del sistema ERTMS HD. Questo perché la radice sud di Bolzano è uno dei colli di bottiglia della linea, e il distanziamento con i segnali luminosi non sfrutta la potenzialità dell'impianto, specialmente nelle ore di punta.

Il progetto della Galleria del Virgolo aggiunge un binario aggiuntivo per la linea Meranese, ma allo stesso tempo aumenta di molto le sezioni di distanziamento. Per ottimizzare quindi l'investimento riteniamo utile l'HD anche con e dopo questo intervento. Bisogna anche tener conto dell'allaccio dell'officina PAB/STA a Bolzano Sud, dove un sostanziale accorciamento del distanziamento crea benefici.

G. ACCORDI E INTESE

In questa sezione devono essere indicati gli Accordi e le Intese che prevedono l'intervento, con l'indicazione dell'eventuale disponibilità di soggetti diversi da RFI a finanziare il progetto, nonché eventuali strumenti di pianificazione e programmazione territoriale (PUC, PRIT, PUMS, etc.).

H. INVESTIMENTI COLLEGATI

In questa sezione devono essere indicati eventuali investimenti, non riferiti al Gestore, collegati.

Officina PAB/STA a Bolzano Sud (ex parco Zona Industriale).

Adeguamento SSB con ERTMS/ETCS BL3 HD (STA e Trenitalia) sulla propria flotta regionale FLIRT ETR
170

I. BENEFICI ASSOCIATI ALL'INVESTIMENTO

In questa sezione specificare i principali **benefici commerciali** che si stima di ottenere con l'investimento in oggetto, secondo il seguente elenco:

- Impatto sulla capacità**
- Impatto sulla regolarità/puntualità**
 - Incremento della velocità*
 - Incremento del livello/qualità dei servizi*
 - Impatto sull'intermodalità per servizi passeggeri*
 - Efficientamento dei movimenti di manovra*
 - Incremento prestazionale*
 - Nuovi servizi per le Imprese Ferroviarie*
 - Riduzione dei costi*
 - Altro* _____

È necessario indicare i benefici attesi e definirne il **dettaglio quantitativo** alla sezione J del presente documento.

J. INFORMAZIONI DI DETTAGLIO

Inquadramento territoriale dell'intervento proposto

Estesa (se intervento diffuso): da ...Verona a Bolzano

Località di servizio (se intervento puntuale): Bolzano (addensamento HD)

Inquadramento dei traffici attuali coinvolti

È da indicare la relazione di traffico ed il numero di treni/giorno di interesse dello stakeholder impattati dall'intervento proposto.

Relazione di traffico = da Verona a Bolzano

Numero treni giorno = ...30..... [treni/gg]

Tipologia di traffico = Passeggeri Merci

Nel caso vi siano più relazioni, riportare le informazioni per ognuna di esse.

Relazione di traffico = da Ala a Bolzano

Numero treni giorno = ...20....[treni/gg]

Tipologia di traffico = Passeggeri R Merci

Nel caso vi siano più relazioni, riportare le informazioni per ognuna di esse.

Relazione di traffico = da Merano (Malles dal 2022) a Bolzano/Brennero

Numero treni giorno = ...60....[treni/gg]

Tipologia di traffico = Passeggeri R Merci

Nel caso vi siano più relazioni, riportare le informazioni per ognuna di esse.

Relazione di traffico = Bologna a Brennero

Numero treni giorno = ...10....[treni/gg]

Tipologia di traffico = Passeggeri ex IR

Merci

Beneficio commerciale associato all'investimento (barrare il beneficio individuato)

Impatto sulla capacità

Incremento numero treni giorno atteso =.....[treni/gg]

Incremento atteso del numero di treni di interesse dello stakeholder conseguente la realizzazione della proposta. Dettagliare nello spazio seguente il modello orario dei nuovi servizi previsti e l'eventuale possibilità di sottoscrivere o aggiornare Accordi quadro con il Gestore dell'Infrastruttura

Quantificazione da fare attraverso simulazioni

Impatto sulla regolarità/puntualità

Relazione di traffico = da Bolzano a Ala/Verona

Incremento di puntualità atteso =...4 min.....[min, %]

Indicare l'incremento di puntualità atteso per i servizi di interesse dello stakeholder a seguito della realizzazione della proposta

Dettagliare qualitativamente e quantitativamente il beneficio atteso in termini di incremento di regolarità:

Incremento della velocità

Minuti di recupero sul tempo di percorrenza atteso = [min]

Relazione di traffico = da a

Indicare il recupero atteso in termini di tempo di percorrenza sui servizi di interesse dello stakeholder e se il recupero di percorrenza possa comportare anche la rivisitazione del modello di esercizio, in questo caso indicare come e l'eventuale possibilità di sottoscrivere o aggiornare Accordi Quadro. Specificare eventualmente se la proposta è relativa all'eliminazione di una limitazione di velocità connessa all'attuale categoria di peso assiale della tratta di interesse (es. da cat. D4 L a cat. D4).

Dettagliare nel seguito considerazioni a supporto:

Incremento del livello/qualità dei servizi

*Nel caso di **nuova fermata** o **nuova stazione**, specificare il numero di treni di interesse dello stakeholder per i quali è prevista fermata nei nuovi impianti. [treni/gg], anche ai fini della sottoscrizione o dell'aggiornamneto dell'Accordo Quadro.*

Dettagliare nello spazio seguente il modello orario dei nuovi servizi previsti.

Descrizione modello di esercizio

Per **altri interventi**, descrivere gli impatti sulla qualità del servizio dell'intervento proposto (es. maggiore accessibilità).

Impatto sull'intermodalità per servizi passeggeri

Barrare la casella se la proposta prevede interventi a favore dello scambio modale per servizi passeggeri.

Dettagliare nello spazio seguente l'integrazione dell'intervento proposto con gli altri modi di trasporto esistenti o in programma.

Efficientamento dei movimenti di manovra

Numero treni coinvolti dai movimenti di manovra =.....[treni/gg]

Numero dei movimenti di manovra =.....[manovre/gg]

Indicare il numero dei treni di interesse dello stakeholder per l'intervento proposto determina un efficientamento delle manovre.

Barrare una o più delle caselle sottostanti:

- Aumento della flessibilità delle manovre (ampliamento orario di abilitazione)
- Riduzione del numero delle manovre
- Aumento del modulo dei binari di arrivo/partenza e/o di presa/consegna
- Velocizzazione dei tempi di manovra
- Altro:

Dettagliare nel seguito considerazioni a supporto come la quantificazione del miglioramento atteso in termini di tempi o costi di esercizio:

Incremento prestazionale

Indicare se l'intervento proposto impatta sulla categoria di traffico combinato o sulla categoria di peso assiale o sul modulo della linea.

*Nel caso di **nuovo PRG** indicare se è previsto l'adeguamento a modulo 650/750 m.*

Numero treni coinvolti atteso =.....[treni/gg]

Indicare il numero di treni di interesse dello stakeholder che trarrebbero beneficio dall'upgrade prestazionale.

Dettagliare nel seguito considerazioni a supporto e l'eventuale nuovo modello di esercizio:

Nuovi servizi per le Imprese Ferroviarie

Numero treni coinvolti dai nuovi servizi atteso = [treni/gg]

Indicare il numero di treni di interesse dello stakeholder che fruirebbe del nuovo servizio per le IF.

Dettagliare nel seguito il piano di utilizzo di nuove platee di lavaggio, binari di sosta / ricovero ecc.:

Riduzione dei costi di esercizio

Dettagliare nel seguito eventuali considerazioni a supporto anche in termini di volumi interessati e costi unitari:

K. DOCUMENTAZIONE A SUPPORTO

In questa sezione, riportare l'eventuale presenza di documentazione a supporto della proposta ed una sintesi delle conclusioni rilevati quali: costi e tempi di realizzazione, grado di maturità della proposta, iter autorizzativo, finanziamenti e fabbisogni, informazioni necessarie per la valutazione economica sociale del progetto.

-

L. CONSIDERAZIONI INTEGRATIVE

In questa sezione, riportare ulteriori riflessioni utili all'analisi degli interventi in oggetto.

-

**Tavolo tecnico di ascolto e di
raccolta delle richieste di
miglioramento, efficientamento e
sviluppo dell'infrastruttura**

***Scheda
Richiesta Intervento n. 03/14***

“Velocizzazione ingresso stazione Bolzano da Nord”

INDICE

INDICE	2
A. ISTRUZIONI PRATICHE	3
MODALITÀ DI TRASMISSIONE	3
TEMPISTICHE DI TRASMISSIONE	3
RICHIESTE DI CHIARIMENTI.....	3
B. ANAGRAFICA	4
C. TIPOLOGIA DI INTERVENTO (BARRARE IL PROGRAMMA INDIVIDUATO)	5
D. INQUADRAMENTO TERRITORIALE	8
E. OBIETTIVI COMMERCIALI	8
F. DESCRIZIONE DELLA PROPOSTA	10
G. ACCORDI E INTESE	10
H. INVESTIMENTI COLLEGATI	10
I. BENEFICI ASSOCIATI ALL'INVESTIMENTO	12
J. INFORMAZIONI DI DETTAGLIO	13
K. DOCUMENTAZIONE A SUPPORTO	22
L. CONSIDERAZIONI INTEGRATIVE	22

A. ISTRUZIONI PRATICHE

Obiettivo della presente scheda è l'individuazione e la raccolta delle esigenze degli Stakeholder previste nell'ambito del "tavolo tecnico di ascolto e di raccolta delle richieste di miglioramenti, efficientamento e sviluppo dell'infrastruttura". L'obiettivo del tavolo tecnico, istituito secondo quanto previsto nella sezione 3.8 del PIR, è quello di creare un confronto continuo con gli Stakeholder al fine di efficientare le scelte nell'avvio degli investimenti.

Le sezioni da compilare obbligatoriamente sono le seguenti: B, C, D, E, F, G, I e J.

Se la proposta riguarda nuove infrastrutture (nuove linee, raddoppi o elettrificazioni di linee esistenti...), si invitano gli Stakeholder a inserire quante più informazioni possibili anche nel capitolo K, riportante gli elementi necessari al Gestore e al MIT per elaborare un'analisi costi/benefici della proposta.

Ogni "scheda richiesta intervento" deve fare riferimento ad una singola proposta di progetto.

Modalità di Trasmissione

La scheda compilata dovrà essere inviata, **anche in formato word**, agli indirizzi PEC:

- rfi-dce@pec.rfi.it
- per conoscenza: pec@pec.autorita-trasporti.it

Tempistiche di Trasmissione

La scheda compilata dovrà essere inviata entro il **31 maggio 2021**.

Richieste di Chiarimenti

Eventuali richieste di chiarimenti potranno essere inviate all'indirizzo mail: rfi-dce@pec.rfi.it

B. ANAGRAFICA

Proponente	Provincia Autonoma di Bolzano
Direzione / Ufficio Responsabile	Ripartizione Mobilità - Ufficio Ferrovie e trasporto aereo Palazzo 3b, Piazza Silvius Magnago 3 39100 Bolzano
Nominativo operativo di riferimento	Dott.ssa Kerschbaumer Stephanie
Riferimenti (e – mail, tel.)	trasport.trasporti@pec.prov.bz.it Stephanie.kerschbaumer2@provincia.bz.it +39 0471 41 46 40

C. TIPOLOGIA DI INTERVENTO (BARRARE IL PROGRAMMA INDIVIDUATO)

In questa sezione riportare la tipologia di intervento che viene richiesta:

Eliminazione limitazioni IS

In questo programma ricadono gli interventi finalizzati ad eliminare limitazioni prestazionali di impianto o di linea imputabili alle tecnologie attualmente presenti. Rientrano nella classe in oggetto, ad esempio: l'implementazione del SCMT in luogo del SSC, l'eliminazione degli abbattimenti codice, la banalizzazione della linea, etc.

Upgrade tecnologico di linea

In questo programma ricadono gli interventi sui sistemi di distanziamento, sicurezza e segnalamento riguardanti una tratta di linea, non un singolo impianto.

Upgrade Apparato Centrale

In questo programma ricadono gli interventi di modifica o di sostituzione di Apparat Centrali (ACCM; ACC; ACEI; etc.) in un singolo impianto.

Efficientamento di impianto

In questo programma ricadono gli interventi di modifica al PRG di impianti localizzati su linee a semplice binario con impatto su: effettuazione di movimenti contemporanei; velocizzazione degli itinerari di arrivo/partenza/transito, etc.

Piano Regolatore Generale

In questo programma ricadono gli interventi di modifica al PRG di impianti localizzati su tratte a doppio binario.

Barrare la casella se il PRG proposto prevede l'adeguamento a modulo 650/750 m.

Elettrificazione

In questo programma ricadono gli interventi di elettrificazione di linea attualmente a trazione termica.

Raddoppio tratta di linea

In questo programma ricadono gli interventi di incremento del numero di binari attualmente presente. Ci si riferisce normalmente a raddoppi di binari (da semplice a doppio binario), ma sono da ricondurre alla casistica in oggetto anche richieste relative alla realizzazione di più di due binari (es. quadruplicamento).

European Rail Traffic Management System

In questo programma ricadono gli interventi di implementazione di tecnologia High Density ERTMS.

Sviluppo nuova tratta

In questo programma ricadono gli interventi di realizzazione di una nuova tratta di linea.

Potenziamento in stazione

In questo programma ricadono gli interventi orientati a migliorare l'accessibilità, l'intermodalità, il decoro e l'impiego razionale degli spazi di stazione. Sono da ricondurre a questa classe, ad esempio: la realizzazione di nuovi sottopassi, il rifacimento di piazzali di stazione, etc.

Nuova stazione

In questo programma ricadono gli interventi di realizzazione di nuove Località di Servizio, normalmente munite di segnali di protezione e partenza, che intervengono nel distanziamento dei treni.

Nuova fermata

In questo programma ricadono gli interventi di realizzazione di nuove Località di Servizio che non intervengono nel distanziamento dei treni.

Adeguamento del modulo

In questo programma ricadono gli interventi di incremento della lunghezza dei binari di stazione al fine di incrementare la lunghezza dei treni che possono circolare sulla linea.

Potenziamento strutturale

In questo programma ricadono gli interventi atti alla riclassificazione della linea in relazione al peso assiale massimo ammissibile per i treni circolanti.

Adeguamento sagoma

In questo programma ricadono gli interventi di adeguamento a sagoma di una tratta e conseguente nuova codifica per il traffico combinato.

Potenziamento scali merci

In questo programma ricadono gli interventi di potenziamento degli scali merci o delle stazioni a cui sono allacciati gli impianti industriali.

Rinnovo Informazioni al Pubblico

In questo programma ricadono gli interventi che prevedono l'installazione di nuovi Sistemi di Informazione al Pubblico ovvero potenziamento di sistemi esistenti.

Allungamento/innalzamento marciapiedi

In questo programma ricadono gli interventi di allungamento dei marciapiedi per agevolare la salita /discesa dei passeggeri dai treni già circolanti o/e per far circolare treni più lunghi, nonché gli interventi di innalzamento dei marciapiedi a standard H55 per migliorare l'incarozzamento.

Velocizzazioni di linea

In questo programma ricadono gli interventi infrastrutturali e tecnologici sulla linea finalizzati ad incrementarne la velocità di percorrenza.

Servizi per imprese ferroviarie

In questo programma ricadono gli interventi dedicati al potenziamento o alla nuova costruzione dei "servizi extra pacchetto minimo di accesso" per le Imprese Ferroviarie.

Introduzione tornelli

In questo programma ricadono gli interventi per l'introduzione dei tornelli nelle stazioni.

Installazione barriere antirumore

In questo programma ricadono gli interventi per l'installazione delle barriere antirumore per limitare l'inquinamento acustico nelle aree antropizzate prossime alla ferrovia.

Soppressione PL

In questo programma ricadono gli interventi di soppressione dei passaggi a livello e realizzazione di opere sostitutive.

Altro

D. INQUADRAMENTO TERRITORIALE

In questa sezione devono essere indicati la Regione, l'impianto e/o la linea dove si propone l'intervento e descritto il territorio interessato

Nella provincia Autonoma di Bolzano lungo la linea del Brennero, tratta Bolzano-Brennero (linea (42)).

E. OBIETTIVI COMMERCIALI

In questa sezione riportare la descrizione della necessità da cui scaturisce la richiesta di intervento, specificando nel dettaglio perché si ritiene che l'intervento proposto possa portare dei miglioramenti.

Se possibile, allegare eventuali schemi o planimetrie a supporto della descrizione.

Con l'introduzione della Variante val di Riga (rif. Accordo Quadro e DINV), la tratta Bolzano-Ponte Gardena-Bressanone subirà un incremento della quantità di treni regionali circolanti. Inoltre, il nodo di scambio per la Val Pusteria non sarà più Fortezza, ma Bressanone. Quindi il requisito di stabilità e puntualità nell'arrivo a Bressanone diventerà più importante.

Allegato 1: reticolare

Visto che una parte degli allungamenti oggi si trovano oltre Bressanone e prima di Fortezza, odierno punto di interscambio, questi non possono essere riutilizzati per irrobustire la tratta Bolzano-Bressanone.

L'obiettivo commerciale dell'intervento è quindi assicurare la stabilità e la puntualità dei servizi regionali, lunga percorrenza e anche merci.

In uno studio di rete richiesto dal Gruppo di Lavoro RFI-PAB-STA (rif. Accordo Quadro) viene evidenziata la distribuzione dei ritardi come sopra descritto.

Allegato 2: studio della rete

In questa sezione riportare i servizi (numero e tipologia treni) che verrebbero interessati dal progetto di investimento:

Tutti i treni della linea del Brennero a nord di Bolzano (R, LP, merci).

F. DESCRIZIONE DELLA PROPOSTA

In questa sezione, riportare nel dettaglio le caratteristiche tecniche e funzionali del progetto.

Se possibile, allegare eventuali schemi o planimetrie a supporto della descrizione.

La proposta consiste in due interventi:

- Spostamento del cambio di velocità dalla pk 152 alla pk 151, senza interventi strutturali (Vt già adeguata)
- Aumento della velocità di linea tra Bolzano asse FV (pk ca. 150) a pk 151 a non meno di 60 km/h in rango A, adeguandola alla velocità di linea a sud di Bolzano (pk 149 – FV Bolzano)
- Inserimento di deviatori 60 km/h nella radice nord di Bolzano su alcuni itinerari maggiormente interessati da treni passanti o con origine verso nord

La Direzione Commerciale (rif., ing. Daria Piccioni Ing. Roberto Mancini) avevano già sviluppato uno studio planimetrico degli interventi.

G. ACCORDI E INTESE

In questa sezione devono essere indicati gli Accordi e le Intese che prevedono l'intervento, con l'indicazione dell'eventuale disponibilità di soggetti diversi da RFI a finanziare il progetto, nonché eventuali strumenti di pianificazione e programmazione territoriale (PUC, PRIT, PUMS, etc.).

-

H. INVESTIMENTI COLLEGATI

In questa sezione devono essere indicati eventuali investimenti, non riferiti al Gestore, collegati.

-

I. BENEFICI ASSOCIATI ALL'INVESTIMENTO

In questa sezione specificare i principali **benefici commerciali** che si stima di ottenere con l'investimento in oggetto, secondo il seguente elenco:

- Impatto sulla capacità*
- Impatto sulla regolarità/puntualità*
- Incremento della velocità**
- Incremento del livello/qualità dei servizi*
- Impatto sull'intermodalità per servizi passeggeri*
- Efficientamento dei movimenti di manovra*
- Incremento prestazionale*
- Nuovi servizi per le Imprese Ferroviarie*
- Riduzione dei costi*
- Altro* _____

È necessario indicare i benefici attesi e definirne il **dettaglio quantitativo** alla sezione J del presente documento.

J. INFORMAZIONI DI DETTAGLIO

Inquadramento territoriale dell'intervento proposto

Estesa (se intervento diffuso): da pk 150 a pk 152 FL 42

Località di servizio (se intervento puntuale): Bolzano

Inquadramento dei traffici attuali coinvolti

È da indicare la relazione di traffico ed il numero di treni/giorno di interesse dello stakeholder impattati dall'intervento proposto.

Relazione di traffico = da Bolzano a Bressanone

Numero treni giorno =60 [treni/gg]

Tipologia di traffico = Passeggeri Merci

Nel caso vi siano più relazioni, riportare le informazioni per ognuna di esse.

Relazione di traffico = da Verona a Innsbruck

Numero treni giorno =10[treni/gg]

Tipologia di traffico = Passeggeri Merci

Nel caso vi siano più relazioni, riportare le informazioni per ognuna di esse.

Relazione di traffico = da Verona a Brennero

Numero treni giorno = ?? [treni/gg]

Tipologia di traffico = Passeggeri

Merci

Beneficio commerciale associato all'investimento (barrare il beneficio individuato)

Impatto sulla capacità

Incremento numero treni giorno atteso =[treni/gg]

Incremento atteso del numero di treni di interesse dello stakeholder conseguente la realizzazione della proposta. Dettagliare nello spazio seguente il modello orario dei nuovi servizi previsti e l'eventuale possibilità di sottoscrivere o aggiornare Accordi quadro con il Gestore dell'Infrastruttura

Descrizione modello di esercizio

Impatto sulla regolarità/puntualità

Relazione di traffico = da Bolzano a Bressanone

Incremento di puntualità atteso = 0,5 – 1,5 min [min, %]

Indicare l'incremento di puntualità atteso per i servizi di interesse dello stakeholder a seguito della realizzazione della proposta

Dettagliare qualitativamente e quantitativamente il beneficio atteso in termini di incremento di regolarità:

In caso di treno sul corretto tracciato, il vantaggio è dato dal solo aumento della velocità tra le pk 151 e 152.

In caso di uscita da deviata, il vantaggio si somma a quello della deviata a 60 km/h al posto di 30 km/h.

Incremento della velocità

Minuti di recupero sul tempo di percorrenza atteso = 0,5 – 1,5 [min]

Relazione di traffico = da Bolzano a Bressanone

Indicare il recupero atteso in termini di tempo di percorrenza sui servizi di interesse dello stakeholder e se il recupero di percorrenza possa comportare anche la rivisitazione del modello di esercizio, in questo caso indicare come e l'eventuale possibilità di sottoscrivere o aggiornare Accordi Quadro. Specificare eventualmente se la proposta è relativa all'eliminazione di una limitazione di velocità connessa all'attuale categoria di peso assiale della tratta di interesse (es. da cat. D4 L a cat. D4).

Dettagliare nel seguito considerazioni a supporto:

In caso di treno sul corretto tracciato, il vantaggio è dato dal solo aumento della velocità tra le pk 151 e 152.

In caso di uscita da deviata, il vantaggio si somma a quello della deviata a 60 km/h al posto di 30 km/h.

Si noti che questa operazione comunque è mirata a creare margini di regolarità sufficiente e per la gestione operativa.

Incremento del livello/qualità dei servizi

*Nel caso di **nuova fermata** o **nuova stazione**, specificare il numero di treni di interesse dello stakeholder per i quali è prevista fermata nei nuovi impianti. [treni/gg], anche ai fini della sottoscrizione o dell'aggiornamneto dell'Accordo Quadro.*

Dettagliare nello spazio seguente il modello orario dei nuovi servizi previsti.

Descrizione modello di esercizio

Per **altri interventi**, descrivere gli impatti sulla qualità del servizio dell'intervento proposto (es. maggiore accessibilità).

Impatto sull'intermodalità per servizi passeggeri

Barrare la casella se la proposta prevede interventi a favore dello scambio modale per servizi passeggeri.

Dettagliare nello spazio seguente l'integrazione dell'intervento proposto con gli altri modi di trasporto esistenti o in programma.

Efficientamento dei movimenti di manovra

Numero treni coinvolti dai movimenti di manovra =.....[treni/gg]

Numero dei movimenti di manovra =.....[manovre/gg]

Indicare il numero dei treni di interesse dello stakeholder per l'intervento proposto determina un efficientamento delle manovre.

Barrare una o più delle caselle sottostanti:

- Aumento della flessibilità delle manovre (ampliamento orario di abilitazione)
- Riduzione del numero delle manovre
- Aumento del modulo dei binari di arrivo/partenza e/o di presa/consegna
- Velocizzazione dei tempi di manovra
- Altro:

Dettagliare nel seguito considerazioni a supporto come la quantificazione del miglioramento atteso in termini di tempi o costi di esercizio:

Incremento prestazionale

Indicare se l'intervento proposto impatta sulla categoria di traffico combinato o sulla categoria di peso assiale o sul modulo della linea.

*Nel caso di **nuovo PRG** indicare se è previsto l'adeguamento a modulo 650/750 m.*

Numero treni coinvolti atteso =.....[treni/gg]

Indicare il numero di treni di interesse dello stakeholder che trarrebbero beneficio dall'upgrade prestazionale.

Dettagliare nel seguito considerazioni a supporto e l'eventuale nuovo modello di esercizio:

Nuovi servizi per le Imprese Ferroviarie

Numero treni coinvolti dai nuovi servizi atteso = [treni/gg]

Indicare il numero di treni di interesse dello stakeholder che fruirebbe del nuovo servizio per le IF.

Dettagliare nel seguito il piano di utilizzo di nuove platee di lavaggio, binari di sosta / ricovero ecc.:

Riduzione dei costi di esercizio

Dettagliare nel seguito eventuali considerazioni a supporto anche in termini di volumi interessati e costi unitari:

K. DOCUMENTAZIONE A SUPPORTO

In questa sezione, riportare l'eventuale presenza di documentazione a supporto della proposta ed una sintesi delle conclusioni rilevati quali: costi e tempi di realizzazione, grado di maturità della proposta, iter autorizzativo, finanziamenti e fabbisogni, informazioni necessarie per la valutazione economica sociale del progetto.

-

Uno studio plano-altimetrico è già stato sviluppato da RFI Direzione Commerciale.

L'analisi della simulazione della rete è disponibile presso RFI Direzione Commerciale ingg. Piccioni e Mancini.

L. CONSIDERAZIONI INTEGRATIVE

In questa sezione, riportare ulteriori riflessioni utili all'analisi degli interventi in oggetto.

-

**Tavolo tecnico di ascolto e di
raccolta delle richieste di
miglioramento, efficientamento e
sviluppo dell'infrastruttura**

Scheda

Richiesta Intervento n. 04/14

“ERTMS sezioni corte (HD) tra Bolzano e Bivio Varna”

INDICE

INDICE	2
A. ISTRUZIONI PRATICHE	3
MODALITÀ DI TRASMISSIONE	3
TEMPISTICHE DI TRASMISSIONE	3
RICHIESTE DI CHIARIMENTI.....	3
B. ANAGRAFICA	4
C. TIPOLOGIA DI INTERVENTO (BARRARE IL PROGRAMMA INDIVIDUATO)	5
D. INQUADRAMENTO TERRITORIALE	8
E. OBIETTIVI COMMERCIALI	8
F. DESCRIZIONE DELLA PROPOSTA	9
G. ACCORDI E INTESE	9
H. INVESTIMENTI COLLEGATI	9
I. BENEFICI ASSOCIATI ALL'INVESTIMENTO	10
J. INFORMAZIONI DI DETTAGLIO	11
K. DOCUMENTAZIONE A SUPPORTO	19
L. CONSIDERAZIONI INTEGRATIVE	19

A. ISTRUZIONI PRATICHE

Obiettivo della presente scheda è l'individuazione e la raccolta delle esigenze degli Stakeholder previste nell'ambito del "tavolo tecnico di ascolto e di raccolta delle richieste di miglioramenti, efficientamento e sviluppo dell'infrastruttura". L'obiettivo del tavolo tecnico, istituito secondo quanto previsto nella sezione 3.8 del PIR, è quello di creare un confronto continuo con gli Stakeholder al fine di efficientare le scelte nell'avvio degli investimenti.

Le sezioni da compilare obbligatoriamente sono le seguenti: B, C, D, E, F, G, I e J.

Se la proposta riguarda nuove infrastrutture (nuove linee, raddoppi o elettrificazioni di linee esistenti...), si invitano gli Stakeholder a inserire quante più informazioni possibili anche nel capitolo K, riportante gli elementi necessari al Gestore e al MIT per elaborare un'analisi costi/benefici della proposta.

Ogni "scheda richiesta intervento" deve fare riferimento ad una singola proposta di progetto.

Modalità di Trasmissione

La scheda compilata dovrà essere inviata, **anche in formato word**, agli indirizzi PEC:

- rfi-dce@pec.rfi.it
- dg.tf@pec.mit.gov.it
- per conoscenza: pec@pec.autorita-trasporti.it

Tempistiche di Trasmissione

La scheda compilata dovrà essere inviata entro il **30 giugno 2020**.

Richieste di Chiarimenti

Eventuali richieste di chiarimenti potranno essere inviate all'indirizzo mail: rfi-dce@pec.rfi.it

B. ANAGRAFICA

Proponente	Provincia Autonoma di Bolzano
Direzione / Ufficio Responsabile	Ripartizione Mobilità - Ufficio Ferrovie e trasporto aereo Palazzo 3b, Piazza Silvius Magnago 3 39100 Bolzano
Nominativo operativo di riferimento	Dott.ssa Kerschbaumer Stephanie
Riferimenti (e – mail, tel.)	trasport.trasporti@pec.prov.bz.it Stephanie.kerschbaumer2@provincia.bz.it +39 0471 41 46 40

C. TIPOLOGIA DI INTERVENTO (BARRARE IL PROGRAMMA INDIVIDUATO)

In questa sezione riportare la tipologia di intervento che viene richiesta:

Eliminazione limitazioni IS

In questo programma ricadono gli interventi finalizzati ad eliminare limitazioni prestazionali di impianto o di linea imputabili alle tecnologie attualmente presenti. Rientrano nella classe in oggetto, ad esempio: l'implementazione del SCMT in luogo del SSC, l'eliminazione degli abbattimenti codice, la banalizzazione della linea, etc.

Upgrade tecnologico di linea

In questo programma ricadono gli interventi sui sistemi di distanziamento, sicurezza e segnalamento riguardanti una tratta di linea, non un singolo impianto.

Upgrade Apparato Centrale

In questo programma ricadono gli interventi di modifica o di sostituzione di Apparat Centrali (ACCM; ACC; ACEI; etc.) in un singolo impianto.

Efficientamento di impianto

In questo programma ricadono gli interventi di modifica al PRG di impianti localizzati su linee a semplice binario con impatto su: effettuazione di movimenti contemporanei; velocizzazione degli itinerari di arrivo/partenza/transito, etc.

Piano Regolatore Generale

In questo programma ricadono gli interventi di modifica al PRG di impianti localizzati su tratte a doppio binario.

Barrare la casella se il PRG proposto prevede l'adeguamento a modulo 650/750 m.

Elettrificazione

In questo programma ricadono gli interventi di elettrificazione di linea attualmente a trazione termica.

Raddoppio tratta di linea

In questo programma ricadono gli interventi di incremento del numero di binari attualmente presente. Ci si riferisce normalmente a raddoppi di binari (da semplice a doppio binario), ma sono da ricondurre alla casistica in oggetto anche richieste relative alla realizzazione di più di due binari (es. quadruplicamento).

European Rail Traffic Management System

In questo programma ricadono gli interventi di implementazione di tecnologia High Density ERTMS.

Sviluppo nuova tratta

In questo programma ricadono gli interventi di realizzazione di una nuova tratta di linea.

Potenziamento in stazione

In questo programma ricadono gli interventi orientati a migliorare l'accessibilità, l'intermodalità, il decoro e l'impiego razionale degli spazi di stazione. Sono da ricondurre a questa classe, ad esempio: la realizzazione di nuovi sottopassi, il rifacimento di piazzali di stazione, etc.

Nuova stazione

In questo programma ricadono gli interventi di realizzazione di nuove Località di Servizio, normalmente munite di segnali di protezione e partenza, che intervengono nel distanziamento dei treni.

Nuova fermata

In questo programma ricadono gli interventi di realizzazione di nuove Località di Servizio che non intervengono nel distanziamento dei treni.

Adeguamento del modulo

In questo programma ricadono gli interventi di incremento della lunghezza dei binari di stazione al fine di incrementare la lunghezza dei treni che possono circolare sulla linea.

Potenziamento strutturale

In questo programma ricadono gli interventi atti alla riclassificazione della linea in relazione al peso assiale massimo ammissibile per i treni circolanti.

Adeguamento sagoma

In questo programma ricadono gli interventi di adeguamento a sagoma di una tratta e conseguente nuova codifica per il traffico combinato.

Potenziamento scali merci

In questo programma ricadono gli interventi di potenziamento degli scali merci o delle stazioni a cui sono allacciati gli impianti industriali.

Rinnovo Informazioni al Pubblico

In questo programma ricadono gli interventi che prevedono l'installazione di nuovi Sistemi di Informazione al Pubblico ovvero potenziamento di sistemi esistenti.

Allungamento/innalzamento marciapiedi

In questo programma ricadono gli interventi di allungamento dei marciapiedi per agevolare la salita /discesa dei passeggeri dai treni già circolanti o/e per far circolare treni più lunghi, nonché gli interventi di innalzamento dei marciapiedi a standard H55 per migliorare l'incarozzamento.

Velocizzazioni di linea

In questo programma ricadono gli interventi infrastrutturali e tecnologici sulla linea finalizzati ad incrementarne la velocità di percorrenza.

Servizi per imprese ferroviarie

In questo programma ricadono gli interventi dedicati al potenziamento o alla nuova costruzione dei "servizi extra pacchetto minimo di accesso" per le Imprese Ferroviarie.

Introduzione tornelli

In questo programma ricadono gli interventi per l'introduzione dei tornelli nelle stazioni.

Installazione barriere antirumore

In questo programma ricadono gli interventi per l'installazione delle barriere antirumore per limitare l'inquinamento acustico nelle aree antropizzate prossime alla ferrovia.

Soppressione PL

In questo programma ricadono gli interventi di soppressione dei passaggi a livello e realizzazione di opere sostitutive.

Altro

D. INQUADRAMENTO TERRITORIALE

In questa sezione devono essere indicati la Regione, l'impianto e/o la linea dove si propone l'intervento e descritto il territorio interessato

Nella Provincia Autonoma di Bolzano lungo la linea del Brennero, nella tratta Bolzano-Brennero (linea 42) tra le località Bolzano e il futuro bivio Varna (rif. Progetto Val di Riga)

E. OBIETTIVI COMMERCIALI

In questa sezione riportare la descrizione della necessità da cui scaturisce la richiesta di intervento, specificando nel dettaglio perché si ritiene che l'intervento proposto possa portare dei miglioramenti.

Se possibile, allegare eventuali schemi o planimetrie a supporto della descrizione.

L'obiettivo commerciale è l'aumento della capacità della linea e la riduzione dei conflitti.

Nella tratta tra Bressanone e bivio Varna, la possibilità di inseguimento viene migliorata di molto, riducendo conflitti e ritardi.

Allegato: studio di capacità, che indica le coppie merci aggiuntive (in rispetto a oggi) che possono circolare sulla linea nella tratta predetta.

Allegato: reticolare

In questa sezione riportare i servizi (numero e tipologia treni) che verrebbero interessati dal progetto di investimento:

Tutti i treni della linea (R, LP, merci)

F. DESCRIZIONE DELLA PROPOSTA

In questa sezione, riportare nel dettaglio le caratteristiche tecniche e funzionali del progetto.

Se possibile, allegare eventuali schemi o planimetrie a supporto della descrizione.

Si propone l'uso di sezioni blocco corte di ca. 950 m, compatibili sia con il segnalamento tradizionale sia con ERTMS L2. Negli impianti si propone l'inserimento di ERTMS HD o segnalamento plurimo per uniformare il distanziamento a quello della linea a ridosso.

Come tecnologia si potrebbe anche pensare a un sistema di tipo HD in linea, dove però la sezione virtuale non è gestita solamente in RBC in modo virtuale, ma con CdB ad audiofrequenza o pedali contassi. In tal modo, treni con ERTMS L2 (con e senza Integrità Treno a bordo) possono seguirsi a distanza ridotta, o possono anche seguire treni con SCMT (ma non viceversa).

G. ACCORDI E INTESE

In questa sezione devono essere indicati gli Accordi e le Intese che prevedono l'intervento, con l'indicazione dell'eventuale disponibilità di soggetti diversi da RFI a finanziare il progetto, nonché eventuali strumenti di pianificazione e programmazione territoriale (PUC, PRIT, PUMS, etc.).

H. INVESTIMENTI COLLEGATI

In questa sezione devono essere indicati eventuali investimenti, non riferiti al Gestore, collegati.

Galleria di Base del Brennero

Adeguamento SSB con ERTMS/ETCS BL3 HD (STA e Trenitalia) sulla propria flotta regionale FLIRT ETR

170

I. BENEFICI ASSOCIATI ALL'INVESTIMENTO

In questa sezione specificare i principali **benefici commerciali** che si stima di ottenere con l'investimento in oggetto, secondo il seguente elenco:

- Impatto sulla capacità**
- Impatto sulla regolarità/puntualità**
- Incremento della velocità*
- Incremento del livello/qualità dei servizi*
- Impatto sull'intermodalità per servizi passeggeri*
- Efficientamento dei movimenti di manovra*
- Incremento prestazionale*
- Nuovi servizi per le Imprese Ferroviarie*
- Riduzione dei costi*
- Altro* _____

È necessario indicare i benefici attesi e definirne il **dettaglio quantitativo** alla sezione J del presente documento.

J. INFORMAZIONI DI DETTAGLIO

Inquadramento territoriale dell'intervento proposto

Estesa (se intervento diffuso): da Bolzano a Bivio Varna (in realizzazione)

Località di servizio (se intervento puntuale):

Inquadramento dei traffici attuali coinvolti

È da indicare la relazione di traffico ed il numero di treni/giorno di interesse dello stakeholder impattati dall'intervento proposto.

Relazione di traffico = da Bolzano a Brennero

Numero treni giorno = 60 [treni/gg]

Tipologia di traffico = Passeggeri Merci

Nel caso vi siano più relazioni, riportare le informazioni per ognuna di esse.

Relazione di traffico = da Verona a Innsbruck

Numero treni giorno = 10 [treni/gg]

Tipologia di traffico = Passeggeri Merci

Nel caso vi siano più relazioni, riportare le informazioni per ognuna di esse.

Relazione di traffico = da Bressanone a San Candido/Lienz

Numero treni giorno = 60 [treni/gg]

Tipologia di traffico = Passeggeri Merci

Nel caso vi siano più relazioni, riportare le informazioni per ognuna di esse.

Relazione di traffico = da Verona a Innsbruck

Numero treni giorno = ?? treni/gg]

Tipologia di traffico = Passeggeri Merci

Beneficio commerciale associato all'investimento (barrare il beneficio individuato)

Impatto sulla capacità

Incremento numero treni giorno atteso =14 [treni/gg]

Incremento atteso del numero di treni di interesse dello stakeholder conseguente la realizzazione della proposta. Dettagliare nello spazio seguente il modello orario dei nuovi servizi previsti e l'eventuale possibilità di sottoscrivere o aggiornare Accordi quadro con il Gestore dell'Infrastruttura

L'incremento di tracce è previsto specialmente per il traffico merci.

Lo studio allegato lo quantifica in ca. 7 coppie in più.

Impatto sulla regolarità/puntualità

Relazione di traffico = da Bolzano a Bivio Varna (Brennero/San Candido)

Incremento di puntualità atteso =2% [min, %]

Indicare l'incremento di puntualità atteso per i servizi di interesse dello stakeholder a seguito della realizzazione della proposta

Dettagliare qualitativamente e quantitativamente il beneficio atteso in termini di incremento di regolarità:

Incremento della velocità

Minuti di recupero sul tempo di percorrenza atteso = [min]

Relazione di traffico = da a

Indicare il recupero atteso in termini di tempo di percorrenza sui servizi di interesse dello stakeholder e se il recupero di percorrenza possa comportare anche la rivisitazione del modello di esercizio, in questo caso indicare come e l'eventuale possibilità di sottoscrivere o aggiornare Accordi Quadro. Specificare eventualmente se la proposta è relativa all'eliminazione di una limitazione di velocità connessa all'attuale categoria di peso assiale della tratta di interesse (es. da cat. D4 L a cat. D4).

Dettagliare nel seguito considerazioni a supporto:

Incremento del livello/qualità dei servizi

*Nel caso di **nuova fermata** o **nuova stazione**, specificare il numero di treni di interesse dello stakeholder per i quali è prevista fermata nei nuovi impianti. [treni/gg], anche ai fini della sottoscrizione o dell'aggiornamneto dell'Accordo Quadro.*

Dettagliare nello spazio seguente il modello orario dei nuovi servizi previsti.

Descrizione modello di esercizio

Per **altri interventi**, descrivere gli impatti sulla qualità del servizio dell'intervento proposto (es. maggiore accessibilità).

Impatto sull'intermodalità per servizi passeggeri

Barrare la casella se la proposta prevede interventi a favore dello scambio modale per servizi passeggeri.

Dettagliare nello spazio seguente l'integrazione dell'intervento proposto con gli altri modi di trasporto esistenti o in programma.

Efficientamento dei movimenti di manovra

Numero treni coinvolti dai movimenti di manovra =.....[treni/gg]

Numero dei movimenti di manovra =.....[manovre/gg]

Indicare il numero dei treni di interesse dello stakeholder per l'intervento proposto determina un efficientamento delle manovre.

Barrare una o più delle caselle sottostanti:

- Aumento della flessibilità delle manovre (ampliamento orario di abilitazione)
- Riduzione del numero delle manovre
- Aumento del modulo dei binari di arrivo/partenza e/o di presa/consegna
- Velocizzazione dei tempi di manovra
- Altro:

Dettagliare nel seguito considerazioni a supporto come la quantificazione del miglioramento atteso in termini di tempi o costi di esercizio:

Incremento prestazionale

Indicare se l'intervento proposto impatta sulla categoria di traffico combinato o sulla categoria di peso assiale o sul modulo della linea.

*Nel caso di **nuovo PRG** indicare se è previsto l'adeguamento a modulo 650/750 m.*

Numero treni coinvolti atteso =.....[treni/gg]

Indicare il numero di treni di interesse dello stakeholder che trarrebbero beneficio dall'upgrade prestazionale.

Dettagliare nel seguito considerazioni a supporto e l'eventuale nuovo modello di esercizio:

Nuovi servizi per le Imprese Ferroviarie

Numero treni coinvolti dai nuovi servizi atteso = [treni/gg]

Indicare il numero di treni di interesse dello stakeholder che fruirebbe del nuovo servizio per le IF.

Dettagliare nel seguito il piano di utilizzo di nuove platee di lavaggio, binari di sosta / ricovero ecc.:

Riduzione dei costi di esercizio

Dettagliare nel seguito eventuali considerazioni a supporto anche in termini di volumi interessati e costi unitari:

K. DOCUMENTAZIONE A SUPPORTO

In questa sezione, riportare l'eventuale presenza di documentazione a supporto della proposta ed una sintesi delle conclusioni rilevati quali: costi e tempi di realizzazione, grado di maturità della proposta, iter autorizzativo, finanziamenti e fabbisogni, informazioni necessarie per la valutazione economica sociale del progetto.

Studio simulazione; reticolare.

L. CONSIDERAZIONI INTEGRATIVE

In questa sezione, riportare ulteriori riflessioni utili all'analisi degli interventi in oggetto.

**Tavolo tecnico di ascolto e di
raccolta delle richieste di
miglioramento, efficientamento e
sviluppo dell'infrastruttura**

Scheda

Richiesta Intervento n. 5/14

“Nuova fermata di Bressanone Ospedale (BZ)”

INDICE

INDICE	2
A. ISTRUZIONI PRATICHE	3
MODALITÀ DI TRASMISSIONE	3
TEMPISTICHE DI TRASMISSIONE	3
RICHIESTE DI CHIARIMENTI.....	3
B. ANAGRAFICA	4
C. TIPOLOGIA DI INTERVENTO (BARRARE IL PROGRAMMA INDIVIDUATO)	5
D. INQUADRAMENTO TERRITORIALE	8
E. OBIETTIVI COMMERCIALI	8
F. DESCRIZIONE DELLA PROPOSTA	10
G. ACCORDI E INTESE	10
H. INVESTIMENTI COLLEGATI	10
I. BENEFICI ASSOCIATI ALL'INVESTIMENTO	11
J. INFORMAZIONI DI DETTAGLIO	12
K. DOCUMENTAZIONE A SUPPORTO	21
L. CONSIDERAZIONI INTEGRATIVE	21

A. ISTRUZIONI PRATICHE

Obiettivo della presente scheda è l'individuazione e la raccolta delle esigenze degli Stakeholder previste nell'ambito del "tavolo tecnico di ascolto e di raccolta delle richieste di miglioramenti, efficientamento e sviluppo dell'infrastruttura". L'obiettivo del tavolo tecnico, istituito secondo quanto previsto nella sezione 3.8 del PIR, è quello di creare un confronto continuo con gli Stakeholder al fine di efficientare le scelte nell'avvio degli investimenti.

Le sezioni da compilare obbligatoriamente sono le seguenti: B, C, D, E, F, G, I e J.

Se la proposta riguarda nuove infrastrutture (nuove linee, raddoppi o elettrificazioni di linee esistenti...), si invitano gli Stakeholder a inserire quante più informazioni possibili anche nel capitolo K, riportante gli elementi necessari al Gestore e al MIT per elaborare un'analisi costi/benefici della proposta.

Ogni "scheda richiesta intervento" deve fare riferimento ad una singola proposta di progetto.

Modalità di Trasmissione

La scheda compilata dovrà essere inviata, **anche in formato word**, agli indirizzi PEC:

- rfi-dce@pec.rfi.it
- per conoscenza: pec@pec.autorita-trasporti.it

Tempistiche di Trasmissione

La scheda compilata dovrà essere inviata entro il **31 maggio 2021**.

Richieste di Chiarimenti

Eventuali richieste di chiarimenti potranno essere inviate all'indirizzo mail: rfi-dce@pec.rfi.it

B. ANAGRAFICA

Proponente	Provincia Autonoma di Bolzano
Direzione / Ufficio Responsabile	Ripartizione Mobilità - Ufficio Ferrovie e trasporto aereo Palazzo 3b, Piazza Silvius Magnago 3 39100 Bolzano
Nominativo operativo di riferimento	Dott.ssa Kerschbaumer Stephanie
Riferimenti (e – mail, tel.)	trasport.trasporti@pec.prov.bz.it Stephanie.kerschbaumer2@provincia.bz.it +39 0471 41 46 40

C. TIPOLOGIA DI INTERVENTO (BARRARE IL PROGRAMMA INDIVIDUATO)

In questa sezione riportare la tipologia di intervento che viene richiesta:

Eliminazione limitazioni IS

In questo programma ricadono gli interventi finalizzati ad eliminare limitazioni prestazionali di impianto o di linea imputabili alle tecnologie attualmente presenti. Rientrano nella classe in oggetto, ad esempio: l'implementazione del SCMT in luogo del SSC, l'eliminazione degli abbattimenti codice, la banalizzazione della linea, etc.

Upgrade tecnologico di linea

In questo programma ricadono gli interventi sui sistemi di distanziamento, sicurezza e segnalamento riguardanti una tratta di linea, non un singolo impianto.

Upgrade Apparato Centrale

In questo programma ricadono gli interventi di modifica o di sostituzione di Apparati Centrali (ACCM; ACC; ACEI; etc.) in un singolo impianto.

Efficientamento di impianto

In questo programma ricadono gli interventi di modifica al PRG di impianti localizzati su linee a semplice binario con impatto su: effettuazione di movimenti contemporanei; velocizzazione degli itinerari di arrivo/partenza/transito, etc.

Piano Regolatore Generale

In questo programma ricadono gli interventi di modifica al PRG di impianti localizzati su tratte a doppio binario.

Barrare la casella se il PRG proposto prevede l'adeguamento a modulo 650/750 m.

Elettrificazione

In questo programma ricadono gli interventi di elettrificazione di linea attualmente a trazione termica.

Raddoppio tratta di linea

In questo programma ricadono gli interventi di incremento del numero di binari attualmente presente. Ci si riferisce normalmente a raddoppi di binari (da semplice a doppio binario), ma sono da ricondurre alla casistica in oggetto anche richieste relative alla realizzazione di più di due binari (es. quadruplicamento).

European Rail Traffic Management System

In questo programma ricadono gli interventi di implementazione di tecnologia High Density ERTMS.

Sviluppo nuova tratta

In questo programma ricadono gli interventi di realizzazione di una nuova tratta di linea.

Potenziamento in stazione

In questo programma ricadono gli interventi orientati a migliorare l'accessibilità, l'intermodalità, il decoro e l'impiego razionale degli spazi di stazione. Sono da ricondurre a questa classe, ad esempio: la realizzazione di nuovi sottopassi, il rifacimento di piazzali di stazione, etc.

Nuova stazione

In questo programma ricadono gli interventi di realizzazione di nuove Località di Servizio, normalmente munite di segnali di protezione e partenza, che intervengono nel distanziamento dei treni.

Nuova fermata

In questo programma ricadono gli interventi di realizzazione di nuove Località di Servizio che non intervengono nel distanziamento dei treni.

Adeguamento del modulo

In questo programma ricadono gli interventi di incremento della lunghezza dei binari di stazione al fine di incrementare la lunghezza dei treni che possono circolare sulla linea.

Potenziamento strutturale

In questo programma ricadono gli interventi atti alla riclassificazione della linea in relazione al peso assiale massimo ammissibile per i treni circolanti.

Adeguamento sagoma

In questo programma ricadono gli interventi di adeguamento a sagoma di una tratta e conseguente nuova codifica per il traffico combinato.

Potenziamento scali merci

In questo programma ricadono gli interventi di potenziamento degli scali merci o delle stazioni a cui sono allacciati gli impianti industriali.

Rinnovo Informazioni al Pubblico

In questo programma ricadono gli interventi che prevedono l'installazione di nuovi Sistemi di Informazione al Pubblico ovvero potenziamento di sistemi esistenti.

Allungamento/innalzamento marciapiedi

In questo programma ricadono gli interventi di allungamento dei marciapiedi per agevolare la salita /discesa dei passeggeri dai treni già circolanti o/e per far circolare treni più lunghi, nonché gli interventi di innalzamento dei marciapiedi a standard H55 per migliorare l'incarozzamento.

Velocizzazioni di linea

In questo programma ricadono gli interventi infrastrutturali e tecnologici sulla linea finalizzati ad incrementarne la velocità di percorrenza.

Servizi per imprese ferroviarie

In questo programma ricadono gli interventi dedicati al potenziamento o alla nuova costruzione dei "servizi extra pacchetto minimo di accesso" per le Imprese Ferroviarie.

Introduzione tornelli

In questo programma ricadono gli interventi per l'introduzione dei tornelli nelle stazioni.

Installazione barriere antirumore

In questo programma ricadono gli interventi per l'installazione delle barriere antirumore per limitare l'inquinamento acustico nelle aree antropizzate prossime alla ferrovia.

Soppressione PL

In questo programma ricadono gli interventi di soppressione dei passaggi a livello e realizzazione di opere sostitutive.

Altro

D. INQUADRAMENTO TERRITORIALE

In questa sezione devono essere indicati la Regione, l'impianto e/o la linea dove si propone l'intervento e descritto il territorio interessato

Nella Provincia Autonoma di Bolzano sulla linea ferroviaria del Brennero nella parte Nord della città di Bressanone si trova l'Ospedale. La localizzazione della nuova fermata è dunque in ambito urbano nel Comune di Bressanone (BZ).



E. OBIETTIVI COMMERCIALI

In questa sezione riportare la descrizione della necessità da cui scaturisce la richiesta di intervento, specificando nel dettaglio perché si ritiene che l'intervento proposto possa portare dei miglioramenti.

Se possibile, allegare eventuali schemi o planimetrie a supporto della descrizione.

Una nuova fermata ferroviaria in prossimità dell'Ospedale di Bressanone risponde alla domanda di trasporto da e verso l'ospedale. Esso rappresenta infatti un importante polo che genera spostamenti. Il caso simile

della città di Brunico (BZ) dove è stata inserita una nuova fermata in prossimità dell'ospedale ha mostrato il potenziale di incremento in termini di passeggeri che ha il trasporto ferroviario.

In questa sezione riportare i servizi (numero e tipologia treni) che verrebbero interessati dal progetto di investimento:

Il numero di treni potenzialmente interessato dalla fermata è di ca. 70 treni di tipologia regionale e regionale veloce.

F. DESCRIZIONE DELLA PROPOSTA

In questa sezione, riportare nel dettaglio le caratteristiche tecniche e funzionali del progetto.

Se possibile, allegare eventuali schemi o planimetrie a supporto della descrizione.

Fermata dotata di 2 marciapiedi di lunghezza 250 m e a quota +55cm rispetto al piano di rotolamento. Realizzazione contestuale di sottopasso pedonale con ascensori, sala d'aspetto/obliterazione dei biglietti, WC e parcheggio biciclette.

G. ACCORDI E INTESE

In questa sezione devono essere indicati gli Accordi e le Intese che prevedono l'intervento, con l'indicazione dell'eventuale disponibilità di soggetti diversi da RFI a finanziare il progetto, nonché eventuali strumenti di pianificazione e programmazione territoriale (PUC, PRIT, PUMS, etc.).

-

H. INVESTIMENTI COLLEGATI

In questa sezione devono essere indicati eventuali investimenti, non riferiti al Gestore, collegati.

=

I. BENEFICI ASSOCIATI ALL'INVESTIMENTO

In questa sezione specificare i principali **benefici commerciali** che si stima di ottenere con l'investimento in oggetto, secondo il seguente elenco:

- Impatto sulla capacità*
- Impatto sulla regolarità/puntualità*
- Incremento della velocità*

- Incremento del livello/qualità dei servizi***
- Impatto sull'intermodalità per servizi passeggeri*
- Efficientamento dei movimenti di manovra*
- Incremento prestazionale*
- Nuovi servizi per le Imprese Ferroviarie*
- Riduzione dei costi*

Altro _incremento e miglioramento offerta di trasporto con conseguente aumento del numero di passeggeri trasportati _____

È necessario indicare i benefici attesi e definirne il **dettaglio quantitativo** alla sezione J del presente documento.

J. INFORMAZIONI DI DETTAGLIO

Inquadramento territoriale dell'intervento proposto

Estesa (se intervento diffuso): da a

Località di servizio (se intervento puntuale): ...ipotesi progettuale posizione fermata tra chilometrica 189,833 e 190,183

Inquadramento dei traffici attuali coinvolti

È da indicare la relazione di traffico ed il numero di treni/giorno di interesse dello stakeholder impattati dall'intervento proposto.

Relazione di traffico = da ...BOLZANO... a ...FORTEZZA....

Numero treni giorno =...4... [treni/gg]

Tipologia di traffico = Passeggeri Merci

Nel caso vi siano più relazioni, riportare le informazioni per ognuna di esse.

Relazione di traffico = da ...BRENNERO... a ...MERANO....

Numero treni giorno =...28....[treni/gg]

Tipologia di traffico = Passeggeri Merci

Nel caso vi siano più relazioni, riportare le informazioni per ognuna di esse.

Relazione di traffico = da ...BRENNERO... a ...VERONA....

Numero treni giorno =...5...[treni/gg]

Tipologia di traffico = Passeggeri Merci

Nel caso vi siano più relazioni, riportare le informazioni per ognuna di esse.

Relazione di traffico = da ...FORTEZZA... a ...VERONA...

Numero treni giorno = ...2...[treni/gg]

Tipologia di traffico = Passeggeri Merci

Nel caso vi siano più relazioni, riportare le informazioni per ognuna di esse.

Relazione di traffico = da ...BOLOGNA CENTRALE... a ...BRENNERO...

Numero treni giorno = ...6...[treni/gg]

Tipologia di traffico = Passeggeri Merci

Nel caso vi siano più relazioni, riportare le informazioni per ognuna di esse.

Relazione di traffico = da ...SAN CANDIDO... a ...MERANO...

Numero treni giorno = ...1...[treni/gg]

Tipologia di traffico = Passeggeri Merci

Nel caso vi siano più relazioni, riportare le informazioni per ognuna di esse.

Relazione di traffico = da ...BOLZANO... a ...BRENNERO...

Numero treni giorno = ...5...[treni/gg]

Tipologia di traffico = Passeggeri Merci

Nel caso vi siano più relazioni, riportare le informazioni per ognuna di esse.

Relazione di traffico = da ...TRENTO... a ...BRENNERO...

Numero treni giorno = ...1...[treni/gg]

Tipologia di traffico = Passeggeri Merci

Nel caso vi siano più relazioni, riportare le informazioni per ognuna di esse.

Relazione di traffico = da ...TRENTO... a ...INNSBRUCK....

Numero treni giorno = ...1...[treni/gg]

Tipologia di traffico = Passeggeri Merci

Nel caso vi siano più relazioni, riportare le informazioni per ognuna di esse.

Relazione di traffico = da ...MERANO... a ...FORTEZZA....

Numero treni giorno = ...1...[treni/gg]

Tipologia di traffico = Passeggeri Merci

Nel caso vi siano più relazioni, riportare le informazioni per ognuna di esse.

Relazione di traffico = da ...MERANO... a ...INNSBRUCK....

Numero treni giorno = ...1...[treni/gg]

Tipologia di traffico = Passeggeri Merci

Beneficio commerciale associato all'investimento (barrare il beneficio individuato)

Impatto sulla capacità

Incremento numero treni giorno atteso =.....[treni/gg]

Incremento atteso del numero di treni di interesse dello stakeholder conseguente la realizzazione della proposta. Dettagliare nello spazio seguente il modello orario dei nuovi servizi previsti e l'eventuale possibilità di sottoscrivere o aggiornare Accordi quadro con il Gestore dell'Infrastruttura

Descrizione modello di esercizio

Impatto sulla regolarità/puntualità

Relazione di traffico = da a

Incremento di puntualità atteso =.....[min, %]

Indicare l'incremento di puntualità atteso per i servizi di interesse dello stakeholder a seguito della realizzazione della proposta

Dettagliare qualitativamente e quantitativamente il beneficio atteso in termini di incremento di regolarità:

Incremento della velocità

Minuti di recupero sul tempo di percorrenza atteso = [min]

Relazione di traffico = da a

Indicare il recupero atteso in termini di tempo di percorrenza sui servizi di interesse dello stakeholder e se il recupero di percorrenza possa comportare anche la rivisitazione del modello di esercizio, in questo caso indicare come e l'eventuale possibilità di sottoscrivere o aggiornare Accordi Quadro. Specificare eventualmente se la proposta è relativa all'eliminazione di una limitazione di velocità connessa all'attuale categoria di peso assiale della tratta di interesse (es. da cat. D4 L a cat. D4).

Dettagliare nel seguito considerazioni a supporto:

Incremento del livello/qualità dei servizi

*Nel caso di **nuova fermata** o **nuova stazione**, specificare il numero di treni di interesse dello stakeholder per i quali è prevista fermata nei nuovi impianti. 70 [treni/gg], anche ai fini della sottoscrizione o dell'aggiornamento dell'Accordo Quadro.*

Dettagliare nello spazio seguente il modello orario dei nuovi servizi previsti.

Descrizione modello di esercizio

Modello di orario in fase di studio, pertanto non è ancora possibile indicare il nr. di treni per i quali è prevista fermata nel nuovo impianto.

Per **altri interventi**, descrivere gli impatti sulla qualità del servizio dell'intervento proposto (es. maggiore accessibilità).

Impatto sull'intermodalità per servizi passeggeri

Barrare la casella se la proposta prevede interventi a favore dello scambio modale per servizi passeggeri.

Dettagliare nello spazio seguente l'integrazione dell'intervento proposto con gli altri modi di trasporto esistenti o in programma.

Efficientamento dei movimenti di manovra

Numero treni coinvolti dai movimenti di manovra =.....[treni/gg]

Numero dei movimenti di manovra =.....[manovre/gg]

Indicare il numero dei treni di interesse dello stakeholder per l'intervento proposto determina un efficientamento delle manovre.

Barrare una o più delle caselle sottostanti:

- Aumento della flessibilità delle manovre (ampliamento orario di abilitazione)
- Riduzione del numero delle manovre
- Aumento del modulo dei binari di arrivo/partenza e/o di presa/consegna
- Velocizzazione dei tempi di manovra
- Altro:

Dettagliare nel seguito considerazioni a supporto come la quantificazione del miglioramento atteso in termini di tempi o costi di esercizio:

Incremento prestazionale

Indicare se l'intervento proposto impatta sulla categoria di traffico combinato o sulla categoria di peso assiale o sul modulo della linea.

*Nel caso di **nuovo PRG** indicare se è previsto l'adeguamento a modulo 650/750 m.*

Numero treni coinvolti atteso =.....[treni/gg]

Indicare il numero di treni di interesse dello stakeholder che trarrebbero beneficio dall'upgrade prestazionale.

Dettagliare nel seguito considerazioni a supporto e l'eventuale nuovo modello di esercizio:

Nuovi servizi per le Imprese Ferroviarie

Numero treni coinvolti dai nuovi servizi atteso = [treni/gg]

Indicare il numero di treni di interesse dello stakeholder che fruirebbe del nuovo servizio per le IF.

Dettagliare nel seguito il piano di utilizzo di nuove platee di lavaggio, binari di sosta / ricovero ecc.:

Riduzione dei costi di esercizio

Dettagliare nel seguito eventuali considerazioni a supporto anche in termini di volumi interessati e costi unitari:

K. DOCUMENTAZIONE A SUPPORTO

In questa sezione, riportare l'eventuale presenza di documentazione a supporto della proposta ed una sintesi delle conclusioni rilevati quali: costi e tempi di realizzazione, grado di maturità della proposta, iter autorizzativo, finanziamenti e fabbisogni, informazioni necessarie per la valutazione economica sociale del progetto.

E' in fase di realizzazione uno studio di massima per determinare fattibilità e costi.

L. CONSIDERAZIONI INTEGRATIVE

In questa sezione, riportare ulteriori riflessioni utili all'analisi degli interventi in oggetto.

**Tavolo tecnico di ascolto e di
raccolta delle richieste di
miglioramento, efficientamento e
sviluppo dell'infrastruttura**

Scheda

Richiesta Intervento n. 6/14

***“Raddoppio selettivo linea ferroviaria
Fortezza - San Candido (BZ)”***

INDICE

INDICE	2
A. ISTRUZIONI PRATICHE	3
MODALITÀ DI TRASMISSIONE	3
TEMPISTICHE DI TRASMISSIONE	3
RICHIESTE DI CHIARIMENTI.....	3
B. ANAGRAFICA	4
C. TIPOLOGIA DI INTERVENTO (BARRARE IL PROGRAMMA INDIVIDUATO)	5
D. INQUADRAMENTO TERRITORIALE	8
E. OBIETTIVI COMMERCIALI	8
F. DESCRIZIONE DELLA PROPOSTA	9
G. ACCORDI E INTESE.....	9
H. INVESTIMENTI COLLEGATI.....	9
I. BENEFICI ASSOCIATI ALL'INVESTIMENTO	10
J. INFORMAZIONI DI DETTAGLIO	11
K. DOCUMENTAZIONE A SUPPORTO	18
L. CONSIDERAZIONI INTEGRATIVE	18

A. ISTRUZIONI PRATICHE

Obiettivo della presente scheda è l'individuazione e la raccolta delle esigenze degli Stakeholder previste nell'ambito del "tavolo tecnico di ascolto e di raccolta delle richieste di miglioramenti, efficientamento e sviluppo dell'infrastruttura".

L'obiettivo del tavolo tecnico, istituito secondo quanto previsto nella sezione 3.8 del PIR, è quello di creare un confronto continuo con gli Stakeholder al fine di efficientare le scelte nell'avvio degli investimenti.

Le sezioni da compilare obbligatoriamente sono le seguenti: B, C, D, E, F, G, I e J.

Se la proposta riguarda nuove infrastrutture (nuove linee, raddoppi o elettrificazioni di linee esistenti...), si invitano gli Stakeholder a inserire quante più informazioni possibili anche nel capitolo K, riportante gli elementi necessari al Gestore e al MIT per elaborare un'analisi costi/benefici della proposta.

Ogni "scheda richiesta intervento" deve fare riferimento ad una singola proposta di progetto.

Modalità di Trasmissione

La scheda compilata dovrà essere inviata, **anche in formato word**, agli indirizzi PEC:

- rfi-dce@pec.rfi.it
- per conoscenza: pec@pec.autorita-trasporti.it

Tempistiche di Trasmissione

La scheda compilata dovrà essere inviata entro il **31 maggio 2021**.

Richieste di Chiarimenti

Eventuali richieste di chiarimenti potranno essere inviate all'indirizzo mail: rfi-dce@pec.rfi.it

B. ANAGRAFICA

Proponente	Provincia Autonoma di Bolzano
Direzione / Ufficio Responsabile	Ripartizione Mobilità - Ufficio Ferrovie e trasporto aereo Palazzo 3b, Piazza Silvius Magnago 3 39100 Bolzano
Nominativo operativo di riferimento	Dott.ssa Kerschbaumer Stephanie
Riferimenti (e – mail, tel.)	trasport.trasporti@pec.prov.bz.it Stephanie.kerschbaumer2@provincia.bz.it +39 0471 41 46 40

C. TIPOLOGIA DI INTERVENTO (BARRARE IL PROGRAMMA INDIVIDUATO)

In questa sezione riportare la tipologia di intervento che viene richiesta:

Eliminazione limitazioni IS

In questo programma ricadono gli interventi finalizzati ad eliminare limitazioni prestazionali di impianto o di linea imputabili alle tecnologie attualmente presenti. Rientrano nella classe in oggetto, ad esempio: l'implementazione del SCMT in luogo del SSC, l'eliminazione degli abbattimenti codice, la banalizzazione della linea, etc.

Upgrade tecnologico di linea

In questo programma ricadono gli interventi sui sistemi di distanziamento, sicurezza e segnalamento riguardanti una tratta di linea, non un singolo impianto.

Upgrade Apparato Centrale

In questo programma ricadono gli interventi di modifica o di sostituzione di Apparati Centrali (ACCM; ACC; ACEI; etc.) in un singolo impianto.

Efficientamento di impianto

In questo programma ricadono gli interventi di modifica al PRG di impianti localizzati su linee a semplice binario con impatto su: effettuazione di movimenti contemporanei; velocizzazione degli itinerari di arrivo/partenza/transito, etc.

Piano Regolatore Generale

In questo programma ricadono gli interventi di modifica al PRG di impianti localizzati su tratte a doppio binario.

Barrare la casella se il PRG proposto prevede l'adeguamento a modulo 650/750 m.

Elettrificazione

In questo programma ricadono gli interventi di elettrificazione di linea attualmente a trazione termica.

Raddoppio tratta di linea

In questo programma ricadono gli interventi di incremento del numero di binari attualmente presente. Ci si riferisce normalmente a raddoppi di binari (da semplice a doppio binario), ma sono da ricondurre alla casistica in oggetto anche richieste relative alla realizzazione di più di due binari (es. quadruplicamento).

European Rail Traffic Management System

In questo programma ricadono gli interventi di implementazione di tecnologia High Density ERTMS.

Sviluppo nuova tratta

In questo programma ricadono gli interventi di realizzazione di una nuova tratta di linea.

Potenziamento in stazione

In questo programma ricadono gli interventi orientati a migliorare l'accessibilità, l'intermodalità, il decoro e l'impiego razionale degli spazi di stazione. Sono da ricondurre a questa classe, ad esempio: la realizzazione di nuovi sottopassi, il rifacimento di piazzali di stazione, etc.

Nuova stazione

In questo programma ricadono gli interventi di realizzazione di nuove Località di Servizio, normalmente munite di segnali di protezione e partenza, che intervengono nel distanziamento dei treni.

Nuova fermata

In questo programma ricadono gli interventi di realizzazione di nuove Località di Servizio che non intervengono nel distanziamento dei treni.

Adeguamento del modulo

In questo programma ricadono gli interventi di incremento della lunghezza dei binari di stazione al fine di incrementare la lunghezza dei treni che possono circolare sulla linea.

Potenziamento strutturale

In questo programma ricadono gli interventi atti alla riclassificazione della linea in relazione al peso assiale massimo ammissibile per i treni circolanti.

Adeguamento sagoma

In questo programma ricadono gli interventi di adeguamento a sagoma di una tratta e conseguente nuova codifica per il traffico combinato.

Potenziamento scali merci

In questo programma ricadono gli interventi di potenziamento degli scali merci o delle stazioni a cui sono allacciati gli impianti industriali.

Rinnovo Informazioni al Pubblico

In questo programma ricadono gli interventi che prevedono l'installazione di nuovi Sistemi di Informazione al Pubblico ovvero potenziamento di sistemi esistenti.

Allungamento/ innalzamento marciapiedi

In questo programma ricadono gli interventi di allungamento dei marciapiedi per agevolare la salita /discesa dei passeggeri dai treni già circolanti o/e per far circolare treni più lunghi, nonché gli interventi di innalzamento dei marciapiedi a standard H55 per migliorare l'incarozzamento.

Velocizzazioni di linea

In questo programma ricadono gli interventi infrastrutturali e tecnologici sulla linea finalizzati ad incrementarne la velocità di percorrenza.

Servizi per imprese ferroviarie

In questo programma ricadono gli interventi dedicati al potenziamento o alla nuova costruzione dei "servizi extra pacchetto minimo di accesso" per le Imprese Ferroviarie.

Introduzione tornelli

In questo programma ricadono gli interventi per l'introduzione dei tornelli nelle stazioni.

Installazione barriere antirumore

In questo programma ricadono gli interventi per l'installazione delle barriere antirumore per limitare l'inquinamento acustico nelle aree antropizzate prossime alla ferrovia.

Soppressione PL

In questo programma ricadono gli interventi di soppressione dei passaggi a livello e realizzazione di opere sostitutive.

Altro

D. INQUADRAMENTO TERRITORIALE

In questa sezione devono essere indicati la Regione, l'impianto e/o la linea dove si propone l'intervento e descritto il territorio interessato

Nella Provincia Autonoma di Bolzano sulla linea ferroviaria Fortezza-San Candido.

E. OBIETTIVI COMMERCIALI

In questa sezione riportare la descrizione della necessità da cui scaturisce la richiesta di intervento, specificando nel dettaglio perché si ritiene che l'intervento proposto possa portare dei miglioramenti.

Se possibile, allegare eventuali schemi o planimetrie a supporto della descrizione.

Con il raddoppio selettivo della linea a binario singolo si vuole aumentare la capacità della linea in termini di treni/giorno e quindi di numero di passeggeri e inserire nuovi treni diretti per Bolzano su tracce più veloci.

Per valutare la mobilità nel suo complesso, sono da dettagliare e sviluppare assieme agli stakeholder (anche esteri) anche gli impatti delle grandi infrastrutture (BBT, galleria di base Koralm – KAB e Semmering SBT in Austria).

In questa sezione riportare i servizi (numero e tipologia treni) che verrebbero interessati dal progetto di investimento:

Ad oggi i treni che circolano sulla linea Fortezza – San Candido sono esclusivamente treni passeggeri di tipo regionale. Complessivamente 39 treni.

F. DESCRIZIONE DELLA PROPOSTA

In questa sezione, riportare nel dettaglio le caratteristiche tecniche e funzionali del progetto.

Se possibile, allegare eventuali schemi o planimetrie a supporto della descrizione.

E' in fase di studio la possibilità di effettuare dei raddoppi selettivi sulla linea ferroviaria al fine di incrementare la capacità e la velocità della linea.

G. ACCORDI E INTESE

In questa sezione devono essere indicati gli Accordi e le Intese che prevedono l'intervento, con l'indicazione dell'eventuale disponibilità di soggetti diversi da RFI a finanziare il progetto, nonché eventuali strumenti di pianificazione e programmazione territoriale (PUC, PRIT, PUMS, etc.).

-

H. INVESTIMENTI COLLEGATI

In questa sezione devono essere indicati eventuali investimenti, non riferiti al Gestore, collegati.

Galleria di base del Brennero (BBT)

Galleria di base Koralm (KAB -ÖBB)

Galleria di base Semmering (SBT-ÖBB)

I. BENEFICI ASSOCIATI ALL'INVESTIMENTO

In questa sezione specificare i principali **benefici commerciali** che si stima di ottenere con l'investimento in oggetto, secondo il seguente elenco:

- Impatto sulla capacità**
- Impatto sulla regolarità/puntualità**
- Incremento della velocità**
- Incremento del livello/qualità dei servizi**
- Impatto sull'intermodalità per servizi passeggeri*
- Efficientamento dei movimenti di manovra*
- Incremento prestazionale*
- Nuovi servizi per le Imprese Ferroviarie*
- Riduzione dei costi*
- Altro _____*

È necessario indicare i benefici attesi e definirne il **dettaglio quantitativo** alla sezione J del presente documento.

J. INFORMAZIONI DI DETTAGLIO

Inquadramento territoriale dell'intervento proposto

Estesa (se intervento diffuso): dakm 0,000..... akm 72,56....

Località di servizio (se intervento puntuale):

Inquadramento dei traffici attuali coinvolti

È da indicare la relazione di traffico ed il numero di treni/giorno di interesse dello stakeholder impattati dall'intervento proposto.

Relazione di traffico = da Bolzano/Bressanone a San Candido/Lien

Numero treni giorno =60.... [treni/gg]

Tipologia di traffico = Passeggeri Merci

Beneficio commerciale associato all'investimento (barrare il beneficio individuato)

Impatto sulla capacità

Incremento numero treni giorno atteso =...non ancora quantificabile...[treni/gg]

Incremento atteso del numero di treni di interesse dello stakeholder conseguente la realizzazione della proposta. Dettagliare nello spazio seguente il modello orario dei nuovi servizi previsti e l'eventuale possibilità di sottoscrivere o aggiornare Accordi quadro con il Gestore dell'Infrastruttura

Inserimento di coppie veloci per Bolzano. Inserimenti di treni di livello Regionale Veloce come connessione trasversale, anche verso Innsbruck.

Impatto sulla regolarità/puntualità

Relazione di traffico = da ...FORTEZZA/Bressanone... a ...SAN CANDIDO....

Incremento di puntualità atteso =...non ancora quantificabile....[min, %]

Indicare l'incremento di puntualità atteso per i servizi di interesse dello stakeholder a seguito della realizzazione della proposta

Dettagliare qualitativamente e quantitativamente il beneficio atteso in termini di incremento di regolarità:

Incremento della velocità

Minuti di recupero sul tempo di percorrenza atteso = 15 [min]

Relazione di traffico = da Brunico a Bolzano

Indicare il recupero atteso in termini di tempo di percorrenza sui servizi di interesse dello stakeholder e se il recupero di percorrenza possa comportare anche la rivisitazione del modello di esercizio, in questo caso indicare come e l'eventuale possibilità di sottoscrivere o aggiornare Accordi Quadro. Specificare eventualmente se la proposta è relativa all'eliminazione di una limitazione di velocità connessa all'attuale categoria di peso assiale della tratta di interesse (es. da cat. D4 L a cat. D4).

Dettagliare nel seguito considerazioni a supporto:

Inserimento di coppie aggiuntive veloci verso Bolzano, con riduzione del tempo di percorrenza pari a 15 minuti di sistema.

Incremento del livello/qualità dei servizi

*Nel caso di **nuova fermata** o **nuova stazione**, specificare il numero di treni di interesse dello stakeholder per i quali è prevista fermata nei nuovi impianti. [treni/gg], anche ai fini della sottoscrizione o dell'aggiornamneto dell'Accordo Quadro.*

Dettagliare nello spazio seguente il modello orario dei nuovi servizi previsti.

Descrizione modello di esercizio

Per **altri interventi**, descrivere gli impatti sulla qualità del servizio dell'intervento proposto (es. maggiore accessibilità).

Impatto sull'intermodalità per servizi passeggeri

Barrare la casella se la proposta prevede interventi a favore dello scambio modale per servizi passeggeri.

Dettagliare nello spazio seguente l'integrazione dell'intervento proposto con gli altri modi di trasporto esistenti o in programma.

Efficientamento dei movimenti di manovra

Numero treni coinvolti dai movimenti di manovra =.....[treni/gg]

Numero dei movimenti di manovra =.....[manovre/gg]

Indicare il numero dei treni di interesse dello stakeholder per l'intervento proposto determina un efficientamento delle manovre.

Barrare una o più delle caselle sottostanti:

- Aumento della flessibilità delle manovre (ampliamento orario di abilitazione)
- Riduzione del numero delle manovre
- Aumento del modulo dei binari di arrivo/partenza e/o di presa/consegna
- Velocizzazione dei tempi di manovra
- Altro:

Dettagliare nel seguito considerazioni a supporto come la quantificazione del miglioramento atteso in termini di tempi o costi di esercizio:

Incremento prestazionale

Indicare se l'intervento proposto impatta sulla categoria di traffico combinato o sulla categoria di peso assiale o sul modulo della linea.

*Nel caso di **nuovo PRG** indicare se è previsto l'adeguamento a modulo 650/750 m.*

Numero treni coinvolti atteso =.....[treni/gg]

Indicare il numero di treni di interesse dello stakeholder che trarrebbero beneficio dall'upgrade prestazionale.

Dettagliare nel seguito considerazioni a supporto e l'eventuale nuovo modello di esercizio:

Nuovi servizi per le Imprese Ferroviarie

Numero treni coinvolti dai nuovi servizi atteso = [treni/gg]

Indicare il numero di treni di interesse dello stakeholder che fruirebbe del nuovo servizio per le IF.

Dettagliare nel seguito il piano di utilizzo di nuove platee di lavaggio, binari di sosta / ricovero ecc.:

Riduzione dei costi di esercizio

Dettagliare nel seguito eventuali considerazioni a supporto anche in termini di volumi interessati e costi unitari:

K. DOCUMENTAZIONE A SUPPORTO

In questa sezione, riportare l'eventuale presenza di documentazione a supporto della proposta ed una sintesi delle conclusioni rilevati quali: costi e tempi di realizzazione, grado di maturità della proposta, iter autorizzativo, finanziamenti e fabbisogni, informazioni necessarie per la valutazione economica sociale del progetto.

L. CONSIDERAZIONI INTEGRATIVE

In questa sezione, riportare ulteriori riflessioni utili all'analisi degli interventi in oggetto.

-

**Tavolo tecnico di ascolto e di
raccolta delle richieste di
miglioramento, efficientamento e
sviluppo dell'infrastruttura**

Scheda

Richiesta Intervento n. 07/14

***“Inversione treni regionali ed abbattimento barriere
architettoniche a Vipiteno”***

INDICE

INDICE	2
A. ISTRUZIONI PRATICHE	3
MODALITÀ DI TRASMISSIONE	3
TEMPISTICHE DI TRASMISSIONE	3
RICHIESTE DI CHIARIMENTI.....	3
B. ANAGRAFICA	4
C. TIPOLOGIA DI INTERVENTO (BARRARE IL PROGRAMMA INDIVIDUATO)	5
D. INQUADRAMENTO TERRITORIALE	9
E. OBIETTIVI COMMERCIALI	9
F. DESCRIZIONE DELLA PROPOSTA	10
G. ACCORDI E INTESE.....	10
H. INVESTIMENTI COLLEGATI.....	10
I. BENEFICI ASSOCIATI ALL'INVESTIMENTO	11
J. INFORMAZIONI DI DETTAGLIO	12
K. DOCUMENTAZIONE A SUPPORTO	19
L. CONSIDERAZIONI INTEGRATIVE	19

A. ISTRUZIONI PRATICHE

Obiettivo della presente scheda è l'individuazione e la raccolta delle esigenze degli Stakeholder previste nell'ambito del "tavolo tecnico di ascolto e di raccolta delle richieste di miglioramenti, efficientamento e sviluppo dell'infrastruttura". L'obiettivo del tavolo tecnico, istituito secondo quanto previsto nella sezione 3.8 del PIR, è quello di creare un confronto continuo con gli Stakeholder al fine di efficientare le scelte nell'avvio degli investimenti.

Le sezioni da compilare obbligatoriamente sono le seguenti: B, C, D, E, F, G, I e J.

Se la proposta riguarda nuove infrastrutture (nuove linee, raddoppi o elettrificazioni di linee esistenti...), si invitano gli Stakeholder a inserire quante più informazioni possibili anche nel capitolo K, riportante gli elementi necessari al Gestore e al MIT per elaborare un'analisi costi/benefici della proposta.

Ogni "scheda richiesta intervento" deve fare riferimento ad una singola proposta di progetto.

Modalità di Trasmissione

La scheda compilata dovrà essere inviata, **anche in formato word**, agli indirizzi PEC:

- rfi-dce@pec.rfi.it,
- per conoscenza: pec@pec.autorita-trasporti.it

Tempistiche di Trasmissione

La scheda compilata dovrà essere inviata entro il **31 maggio 2021**.

Richieste di Chiarimenti

Eventuali richieste di chiarimenti potranno essere inviate all'indirizzo mail: rfi-dce@pec.rfi.it

B. ANAGRAFICA

Proponente	Provincia Autonoma di Bolzano
Direzione / Ufficio Responsabile	Ripartizione Mobilità Ufficio Ferrovie e trasporto aereo
Nominativo operativo di riferimento	Dir. regg. Dott.ssa Stephanie Kerschbaumer
Riferimenti (e – mail, tel.)	trasporti@provincia.bz.it

C. TIPOLOGIA DI INTERVENTO (BARRARE IL PROGRAMMA INDIVIDUATO)

In questa sezione riportare la tipologia di intervento che viene richiesta:

Eliminazione limitazioni IS

In questo programma ricadono gli interventi finalizzati ad eliminare limitazioni prestazionali di impianto o di linea imputabili alle tecnologie attualmente presenti. Rientrano nella classe in oggetto, ad esempio: l'implementazione del SCMT in luogo del SSC, l'eliminazione degli abbattimenti codice, la banalizzazione della linea, etc.

Upgrade tecnologico di linea

In questo programma ricadono gli interventi sui sistemi di distanziamento, sicurezza e segnalamento riguardanti una tratta di linea, non un singolo impianto.

Upgrade Apparato Centrale

In questo programma ricadono gli interventi di modifica o di sostituzione di Apparati Centrali (ACCM; ACC; ACEI; etc.) in un singolo impianto.

Efficientamento di impianto

In questo programma ricadono gli interventi di modifica al PRG di impianti localizzati su linee a semplice binario con impatto su:

- effettuazione di movimenti contemporanei;
- velocizzazione degli itinerari di arrivo/partenza/transito;
- adeguamento dei marciapiedi a modulo della linea;
- altro.....

Piano Regolatore Generale

In questo programma ricadono gli interventi di modifica al PRG di impianti localizzati su tratte a doppio binario.

- Barrare la casella se il PRG proposto prevede l'adeguamento a modulo 650/750 m.

Elettrificazione

In questo programma ricadono gli interventi di elettrificazione di linea attualmente a trazione termica.

Aumento della capacità di una tratta di linea

In questo programma ricadono gli interventi di incremento del numero di binari attualmente presente. Ci si riferisce normalmente a raddoppi di binari (da semplice a doppio binario), ma sono da ricondurre alla casistica in oggetto anche richieste relative alla realizzazione di più di due binari (es. quadruplicamento).

- raddoppio della tratta;
- posa in opera di un terzo binario sulla tratta;
- quadruplicamento della tratta.

European Rail Traffic Management System

In questo programma ricadono gli interventi di implementazione di tecnologia High Density ERTMS.

Sviluppo nuova tratta

In questo programma ricadono gli interventi di realizzazione di una nuova tratta di linea.

Potenziamento in stazione

In questo programma ricadono gli interventi orientati a migliorare l'accessibilità, l'intermodalità, il decoro e l'impiego razionale degli spazi di stazione. Sono da ricondurre a questa classe:

- la realizzazione di nuovi sottopassi o il prolungamento di sottopassi esistenti anche con l'obiettivo di ricucitura urbana e miglioramento generale dell'accessibilità. Il caso di sottopassi che svolgono anche la funzione di ricucitura del tessuto urbano, quali quelli di tipologia ciclo-pedonale o il prolungamento al fine di realizzare un ulteriore ingresso all'impianto, saranno valutati a valle della opportuna sottoscrizione di accordi/convenzioni con gli EELL;
- il rifacimento di piazzali di stazione anche al fine di migliorare l'intermodalità; la valorizzazione delle aree da dedicare all'interscambio modale di proprietà del Gestore sarà valutata a valle di opportuna sottoscrizione di accordi/convenzioni con gli EELL;
- la posa in opera di pensiline e shelter;
- la realizzazione di interventi finalizzati al miglior utilizzo dei percorsi di accessibilità al treno o di abbattimento delle barriere architettoniche;
- altro.....
- L'impianto in questione costituisce la località di servizio più vicina per accedere ad un sito UNESCO;

Nuova stazione

In questo programma ricadono gli interventi di realizzazione di nuove Località di Servizio o delocalizzazione di Località esistenti, normalmente munite di segnali di protezione e partenza, che intervengono nel distanziamento dei treni.

- L'impianto in questione costituisce la località di servizio più vicina per accedere ad un sito UNESCO;

Nuova fermata

In questo programma ricadono gli interventi di realizzazione di nuove Località di Servizio che non intervengono nel distanziamento dei treni o delocalizzazione delle stesse.

L'impianto in questione costituisce la località di servizio più vicina per accedere ad un sito UNESCO;

Adeguamento del modulo

In questo programma ricadono gli interventi di incremento della lunghezza dei binari di stazione al fine di incrementare la lunghezza dei treni che possono circolare sulla linea.

Potenziamento strutturale

In questo programma ricadono gli interventi atti alla riclassificazione della linea in relazione al peso assiale massimo ammissibile per i treni circolanti.

Adeguamento sagoma

In questo programma ricadono gli interventi di adeguamento a sagoma di una tratta e conseguente nuova codifica per il traffico combinato.

Potenziamento scali merci

In questo programma ricadono gli interventi di potenziamento degli scali merci o delle stazioni a cui sono allacciati gli impianti industriali.

Rinnovo Informazioni al Pubblico

In questo programma ricadono gli interventi che prevedono l'installazione di nuovi Sistemi di Informazione al Pubblico ovvero potenziamento di sistemi esistenti.

L'impianto in questione costituisce la località di servizio più vicina per accedere ad un sito UNESCO;

Allungamento/ innalzamento marciapiedi

In questo programma ricadono gli interventi di allungamento dei marciapiedi per agevolare la salita /discesa dei passeggeri dai treni già circolanti o/e per far circolare treni più lunghi, nonché gli interventi di innalzamento dei marciapiedi a standard H55 per migliorare l'incarozzamento.

L'impianto in questione costituisce la località di servizio più vicina per accedere ad un sito UNESCO;

Velocizzazioni di linea

In questo programma ricadono gli interventi infrastrutturali e tecnologici sulla linea finalizzati ad incrementarne la velocità di percorrenza.

Servizi per imprese ferroviarie

In questo programma ricadono gli interventi dedicati al potenziamento o alla nuova costruzione dei “servizi extra pacchetto minimo di accesso” per le Imprese Ferroviarie.

Introduzione tornelli

In questo programma ricadono gli interventi per l’introduzione dei tornelli nelle stazioni.

Installazione barriere antirumore

In questo programma ricadono gli interventi per l’installazione delle barriere antirumore per limitare l’inquinamento acustico nelle aree antropizzate prossime alla ferrovia.

Soppressione PL

In questo programma ricadono gli interventi di soppressione dei passaggi a livello e realizzazione di opere sostitutive.

Altro

D. INQUADRAMENTO TERRITORIALE

In questa sezione devono essere indicati la Regione, l'impianto e/o la linea dove si propone l'intervento e descritto il territorio interessato

Provincia Autonoma di Bolzano, Comune di Val di Vizze, stazione di Vipiteno-Val di Vizze, linea FL42

E. OBIETTIVI COMMERCIALI

In questa sezione riportare la descrizione della necessità da cui scaturisce la richiesta di intervento, specificando nel dettaglio perché si ritiene che l'intervento proposto possa portare dei miglioramenti.

Se possibile, allegare eventuali schemi o planimetrie a supporto della descrizione.

L'Accordo Quadro tra Provincia Autonoma di Bolzano e RFI per il periodo 2016-2025 intravede già importanti modifiche infrastrutturali sul territorio della Provincia, tra cui anche la Variante della Val di Riga. Negli allegati del predetto AQ viene già definito il modello di esercizio a base delle progettazioni, che prevede anche l'infittimento del servizio nella tratta Bressanone-Vipiteno della linea del Brennero, istituendo un cadenzamento alla mezz'ora.

La Provincia conferma la volontà di attuare il modello di offerta descritto.

A tal fine è necessario che Vipiteno sia resa idonea per la ribattuta dei treni regionali del canale sussidiario, mantenendo il nodo di Bressanone (a .55, p .05).

In questa sezione riportare i servizi (numero e tipologia treni) che verrebbero interessati dal progetto di investimento:

ca. 14 coppie di treni regionali nei giorni feriali

F. DESCRIZIONE DELLA PROPOSTA

*In questa sezione, riportare nel dettaglio le caratteristiche **tecniche e funzionali del progetto**.*

Se possibile, allegare eventuali schemi o planimetrie a supporto della descrizione.

La richiesta è stata già stata presentata negli anni precedenti: Sì No

Modifiche tecniche alla stazione di Vipiteno per poter attestare un treno all'ora. La ribattuta deve avvenire in modo che il nodo di Bressanone (a .55, p .55) sia garantito. Si richiede inoltre l'innalzamento dei marciapiedi a +55 e l'installazione di ascensori a servizio dei marciapiedi di stazione, il tutto finalizzato ad un più generale abbattimento delle barriere architettoniche.

G. ACCORDI E INTESE

In questa sezione devono essere indicati gli Accordi e le Intese che prevedono l'intervento, con l'indicazione dell'eventuale disponibilità di soggetti diversi da RFI a finanziare il progetto, nonché eventuali strumenti di pianificazione e programmazione territoriale (PUC, PRIT, PUMS, etc.).

Piano Provinciale di Mobilità

H. INVESTIMENTI COLLEGATI

In questa sezione devono essere indicati eventuali investimenti, non riferiti al Gestore, collegati.

Acquisto materiale rotabile aggiuntivo da parte della Provincia Autonoma di Bolzano attraverso la proprio in-house Strutture Trasporto Alto Adige

I. BENEFICI ASSOCIATI ALL'INVESTIMENTO

In questa sezione specificare i principali **benefici commerciali** che si stima di ottenere con l'investimento in oggetto, secondo il seguente elenco:

X *Impatto sulla capacità*

- Impatto sulla regolarità/puntualità*
- Incremento della velocità*

X *Incremento del livello/qualità dei servizi*

- Impatto sull'intermodalità per servizi passeggeri*
- Efficientamento dei movimenti di manovra*
- Incremento prestazionale*
- Nuovi servizi per le Imprese Ferroviarie*
- Riduzione dei costi*

X *Altro ___ infittimento corse e quindi della maglia trasportistica_*

È necessario indicare i benefici attesi e definirne il **dettaglio quantitativo** alla sezione J del presente documento.

J. INFORMAZIONI DI DETTAGLIO

Inquadramento territoriale dell'intervento proposto

Estesa (se intervento diffuso): da a

Località di servizio (se intervento puntuale): Vipiteno-Val di Vizze

Inquadramento dei traffici attuali coinvolti

È da indicare la relazione di traffico ed il numero di treni/giorno di interesse dello stakeholder impattati dall'intervento proposto.

Relazione di traffico = da a

Numero treni giorno = [treni/gg]

Tipologia di traffico = Passeggeri Merci

Nel caso vi siano più relazioni, riportare le informazioni per ognuna di esse.

Relazione di traffico = da a

Numero treni giorno = [treni/gg]

Tipologia di traffico = Passeggeri Merci

Beneficio commerciale associato all'investimento (barrare il beneficio individuato)

Impatto sulla capacità

Incremento numero treni giorno atteso = $2 \times 14 = 28$ [treni/gg]

Incremento atteso del numero di treni di interesse dello stakeholder conseguente la realizzazione della proposta. Dettagliare nello spazio seguente il modello orario dei nuovi servizi previsti e l'eventuale possibilità di sottoscrivere o aggiornare Accordi quadro con il Gestore dell'Infrastruttura

Descrizione modello di esercizio

Modello di esercizio Variante Val di Riga, v. AQ 2016-2025 allegato D; ca. 14 coppie feriali Bressanone-Vipiteno in coincidenza a Bressanone con treno diretto Val Pusteria (a .55, p .05)

Impatto sulla regolarità/puntualità

Relazione di traffico = da a

Incremento di puntualità atteso =.....[min, %]

Indicare l'incremento di puntualità atteso per i servizi di interesse dello stakeholder a seguito della realizzazione della proposta

Dettagliare qualitativamente e quantitativamente il beneficio atteso in termini di incremento di regolarità:

Incremento della velocità

Minuti di recupero sul tempo di percorrenza atteso = [min]

Relazione di traffico = da a

Indicare il recupero atteso in termini di tempo di percorrenza sui servizi di interesse dello stakeholder e se il recupero di percorrenza possa comportare anche la rivisitazione del modello di esercizio, in questo caso indicare come e l'eventuale possibilità di sottoscrivere o aggiornare Accordi Quadro. Specificare eventualmente se la proposta è relativa all'eliminazione di una limitazione di velocità connessa all'attuale categoria di peso assiale della tratta di interesse (es. da cat. D4 L a cat. D4).

Dettagliare nel seguito considerazioni a supporto:

Incremento del livello/qualità dei servizi

*Nel caso di **nuova fermata** o **nuova stazione**, specificare il numero di treni di interesse dello stakeholder per i quali è prevista fermata nei nuovi impianti. [treni/gg], anche ai fini della sottoscrizione o dell'aggiornamento dell'Accordo Quadro.*

Dettagliare nello spazio seguente il modello orario dei nuovi servizi previsti.

Descrizione modello di esercizio

Per **altri interventi**, descrivere gli impatti sulla qualità del servizio dell'intervento proposto (es. maggiore accessibilità).

Impatto sull'intermodalità per servizi passeggeri

Barrare la casella se la proposta prevede interventi a favore dello scambio modale per servizi passeggeri.

Dettagliare nello spazio seguente l'integrazione dell'intervento proposto con gli altri modi di trasporto esistenti o in programma.

Efficientamento dei movimenti di manovra

Numero treni coinvolti dai movimenti di manovra =.....[treni/gg]

Numero dei movimenti di manovra =.....[manovre/gg]

Indicare il numero dei treni di interesse dello stakeholder per l'intervento proposto determina un efficientamento delle manovre.

Barrare una o più delle caselle sottostanti:

- Aumento della flessibilità delle manovre (ampliamento orario di abilitazione)
- Riduzione del numero delle manovre
- Aumento del modulo dei binari di arrivo/partenza e/o di presa/consegna
- Velocizzazione dei tempi di manovra
- Altro:

Dettagliare nel seguito considerazioni a supporto come la quantificazione del miglioramento atteso in termini di tempi o costi di esercizio:

Incremento prestazionale

Indicare se l'intervento proposto impatta sulla categoria di traffico combinato o sulla categoria di peso assiale o sul modulo della linea.

*Nel caso di **nuovo PRG** indicare se è previsto l'adeguamento a modulo 650/750 m.*

Numero treni coinvolti atteso =.....[treni/gg]

Indicare il numero di treni di interesse dello stakeholder che trarrebbero beneficio dall'upgrade prestazionale.

Dettagliare nel seguito considerazioni a supporto e l'eventuale nuovo modello di esercizio:

Nuovi servizi per le Imprese Ferroviarie

Numero treni coinvolti dai nuovi servizi atteso = [treni/gg]

Indicare il numero di treni di interesse dello stakeholder che fruirebbe del nuovo servizio per le IF.

Dettagliare nel seguito il piano di utilizzo di nuove platee di lavaggio, binari di sosta / ricovero ecc.:

Riduzione dei costi di esercizio

Dettagliare nel seguito eventuali considerazioni a supporto anche in termini di volumi interessati e costi unitari:

K. DOCUMENTAZIONE A SUPPORTO

In questa sezione, riportare l'eventuale presenza di documentazione a supporto della proposta ed una sintesi delle conclusioni rilevati quali: costi e tempi di realizzazione, grado di maturità della proposta, iter autorizzativo, finanziamenti e fabbisogni, informazioni necessarie per la valutazione economica sociale del progetto.

Accordo Quadro 2016-2025

Progetti Variante val di Riva (Italferr)

Simulazioni andamento Open Track (rif. ing. Daria Piccioni, Roberto Mancini)

L. CONSIDERAZIONI INTEGRATIVE

In questa sezione, riportare ulteriori riflessioni utili all'analisi degli interventi in oggetto.

È importante mantenere il nodo di Bressanone. Per non impedire precedenze merci a Vipiteno, PAB potrebbe valutare di estendere il canale sussidiario anche a Colle Isarco.

**Tavolo tecnico di ascolto e di
raccolta delle richieste di
miglioramento, efficientamento e
sviluppo dell'infrastruttura**

***Scheda
Richiesta Intervento n. 08/14***

“Innalzamento marciapiedi stazione di Bronzolo”

INDICE

INDICE	2
A. ISTRUZIONI PRATICHE	3
MODALITÀ DI TRASMISSIONE	3
TEMPISTICHE DI TRASMISSIONE	3
RICHIESTE DI CHIARIMENTI.....	3
B. ANAGRAFICA	4
C. TIPOLOGIA DI INTERVENTO (BARRARE IL PROGRAMMA INDIVIDUATO)	5
D. INQUADRAMENTO TERRITORIALE	8
E. OBIETTIVI COMMERCIALI	8
F. DESCRIZIONE DELLA PROPOSTA	9
G. ACCORDI E INTESE	11
H. INVESTIMENTI COLLEGATI	11
I. BENEFICI ASSOCIATI ALL'INVESTIMENTO	12
J. INFORMAZIONI DI DETTAGLIO	13
K. DOCUMENTAZIONE A SUPPORTO	21
L. CONSIDERAZIONI INTEGRATIVE	21

A. ISTRUZIONI PRATICHE

Obiettivo della presente scheda è l'individuazione e la raccolta delle esigenze degli Stakeholder previste nell'ambito del "tavolo tecnico di ascolto e di raccolta delle richieste di miglioramenti, efficientamento e sviluppo dell'infrastruttura".

L'obiettivo del tavolo tecnico, istituito secondo quanto previsto nella sezione 3.8 del PIR, è quello di creare un confronto continuo con gli Stakeholder al fine di efficientare le scelte nell'avvio degli investimenti.

Le sezioni da compilare obbligatoriamente sono le seguenti: B, C, D, E, F, G, I e J.

Se la proposta riguarda nuove infrastrutture (nuove linee, raddoppi o elettrificazioni di linee esistenti...), si invitano gli Stakeholder a inserire quante più informazioni possibili anche nel capitolo K, riportante gli elementi necessari al Gestore e al MIT per elaborare un'analisi costi/benefici della proposta.

Ogni "scheda richiesta intervento" deve fare riferimento ad una singola proposta di progetto.

Modalità di Trasmissione

La scheda compilata dovrà essere inviata, **anche in formato word**, agli indirizzi PEC:

- rfi-dce@pec.rfi.it
- per conoscenza: pec@pec.autorita-trasporti.it

Tempistiche di Trasmissione

La scheda compilata dovrà essere inviata entro il **31 maggio 2021**.

Richieste di Chiarimenti

Eventuali richieste di chiarimenti potranno essere inviate all'indirizzo mail: rfi-dce@pec.rfi.it

B. ANAGRAFICA

Proponente	Provincia Autonoma di Bolzano
Direzione / Ufficio Responsabile	Ripartizione Mobilità - Ufficio Ferrovie e trasporto aereo Palazzo 3b, Piazza Silvius Magnago 3 39100 Bolzano
Nominativo operativo di riferimento	Dott.ssa Kerschbaumer Stephanie
Riferimenti (e – mail, tel.)	trasport.trasporti@pec.prov.bz.it Stephanie.kerschbaumer2@provincia.bz.it +39 0471 41 46 40

C. TIPOLOGIA DI INTERVENTO (BARRARE IL PROGRAMMA INDIVIDUATO)

In questa sezione riportare la tipologia di intervento che viene richiesta:

Eliminazione limitazioni IS

In questo programma ricadono gli interventi finalizzati ad eliminare limitazioni prestazionali di impianto o di linea imputabili alle tecnologie attualmente presenti. Rientrano nella classe in oggetto, ad esempio: l'implementazione del SCMT in luogo del SSC, l'eliminazione degli abbattimenti codice, la banalizzazione della linea, etc.

Upgrade tecnologico di linea

In questo programma ricadono gli interventi sui sistemi di distanziamento, sicurezza e segnalamento riguardanti una tratta di linea, non un singolo impianto.

Upgrade Apparato Centrale

In questo programma ricadono gli interventi di modifica o di sostituzione di Apparati Centrali (ACCM; ACC; ACEI; etc.) in un singolo impianto.

Efficientamento di impianto

In questo programma ricadono gli interventi di modifica al PRG di impianti localizzati su linee a semplice binario con impatto su: effettuazione di movimenti contemporanei; velocizzazione degli itinerari di arrivo/partenza/transito, etc.

Piano Regolatore Generale

In questo programma ricadono gli interventi di modifica al PRG di impianti localizzati su tratte a doppio binario.

Barrare la casella se il PRG proposto prevede l'adeguamento a modulo 650/750 m.

Elettrificazione

In questo programma ricadono gli interventi di elettrificazione di linea attualmente a trazione termica.

Raddoppio tratta di linea

In questo programma ricadono gli interventi di incremento del numero di binari attualmente presente. Ci si riferisce normalmente a raddoppi di binari (da semplice a doppio binario), ma sono da ricondurre alla casistica in oggetto anche richieste relative alla realizzazione di più di due binari (es. quadruplicamento).

European Rail Traffic Management System

In questo programma ricadono gli interventi di implementazione di tecnologia High Density ERTMS.

Sviluppo nuova tratta

In questo programma ricadono gli interventi di realizzazione di una nuova tratta di linea.

Potenziamento in stazione

In questo programma ricadono gli interventi orientati a migliorare l'accessibilità, l'intermodalità, il decoro e l'impiego razionale degli spazi di stazione. Sono da ricondurre a questa classe, ad esempio: la realizzazione di nuovi sottopassi, il rifacimento di piazzali di stazione, etc.

Nuova stazione

In questo programma ricadono gli interventi di realizzazione di nuove Località di Servizio, normalmente munite di segnali di protezione e partenza, che intervengono nel distanziamento dei treni.

Nuova fermata

In questo programma ricadono gli interventi di realizzazione di nuove Località di Servizio che non intervengono nel distanziamento dei treni.

Adeguamento del modulo

In questo programma ricadono gli interventi di incremento della lunghezza dei binari di stazione al fine di incrementare la lunghezza dei treni che possono circolare sulla linea.

Potenziamento strutturale

In questo programma ricadono gli interventi atti alla riclassificazione della linea in relazione al peso assiale massimo ammissibile per i treni circolanti.

Adeguamento sagoma

In questo programma ricadono gli interventi di adeguamento a sagoma di una tratta e conseguente nuova codifica per il traffico combinato.

Potenziamento scali merci

In questo programma ricadono gli interventi di potenziamento degli scali merci o delle stazioni a cui sono allacciati gli impianti industriali.

Rinnovo Informazioni al Pubblico

In questo programma ricadono gli interventi che prevedono l'installazione di nuovi Sistemi di Informazione al Pubblico ovvero potenziamento di sistemi esistenti.

Allungamento/ innalzamento marciapiedi

In questo programma ricadono gli interventi di allungamento dei marciapiedi per agevolare la salita /discesa dei passeggeri dai treni già circolanti o/e per far circolare treni più lunghi, nonché gli interventi di innalzamento dei marciapiedi a standard H55 per migliorare l'incarozzamento.

Velocizzazioni di linea

In questo programma ricadono gli interventi infrastrutturali e tecnologici sulla linea finalizzati ad incrementarne la velocità di percorrenza.

Servizi per imprese ferroviarie

In questo programma ricadono gli interventi dedicati al potenziamento o alla nuova costruzione dei "servizi extra pacchetto minimo di accesso" per le Imprese Ferroviarie.

Introduzione tornelli

In questo programma ricadono gli interventi per l'introduzione dei tornelli nelle stazioni.

Installazione barriere antirumore

In questo programma ricadono gli interventi per l'installazione delle barriere antirumore per limitare l'inquinamento acustico nelle aree antropizzate prossime alla ferrovia.

Soppressione PL

In questo programma ricadono gli interventi di soppressione dei passaggi a livello e realizzazione di opere sostitutive.

Altro

D. INQUADRAMENTO TERRITORIALE

In questa sezione devono essere indicati la Regione, l'impianto e/o la linea dove si propone l'intervento e descritto il territorio interessato

Provincia Autonoma di Bolzano sulla Linea ferroviaria Verona – Brennero

E. OBIETTIVI COMMERCIALI

In questa sezione riportare la descrizione della necessità da cui scaturisce la richiesta di intervento, specificando nel dettaglio perché si ritiene che l'intervento proposto possa portare dei miglioramenti.

Se possibile, allegare eventuali schemi o planimetrie a supporto della descrizione.

Adeguamento dei marciapiedi per agevolare la salita /discesa dei passeggeri dai treni già circolanti o/e per far circolare treni più lunghi, nonché gli interventi di innalzamento dei marciapiedi a standard H55 per migliorare l'incarozzamento.

In questa sezione riportare i servizi (numero e tipologia treni) che verrebbero interessati dal progetto di investimento:

F. DESCRIZIONE DELLA PROPOSTA

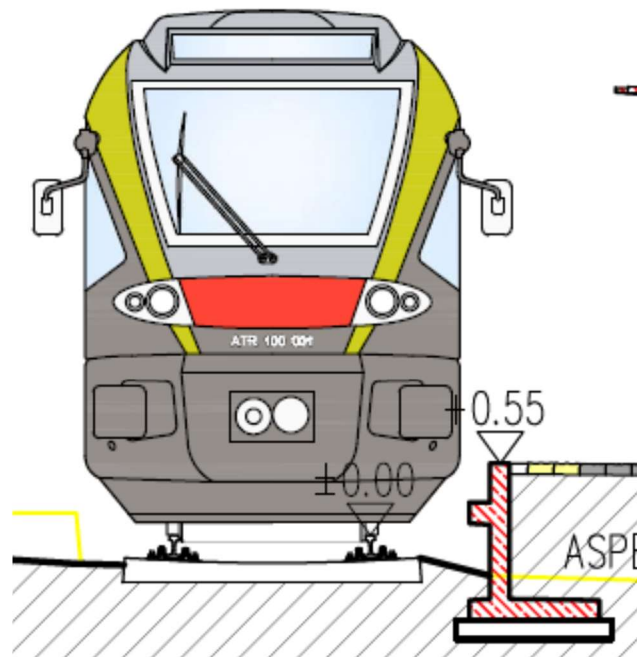
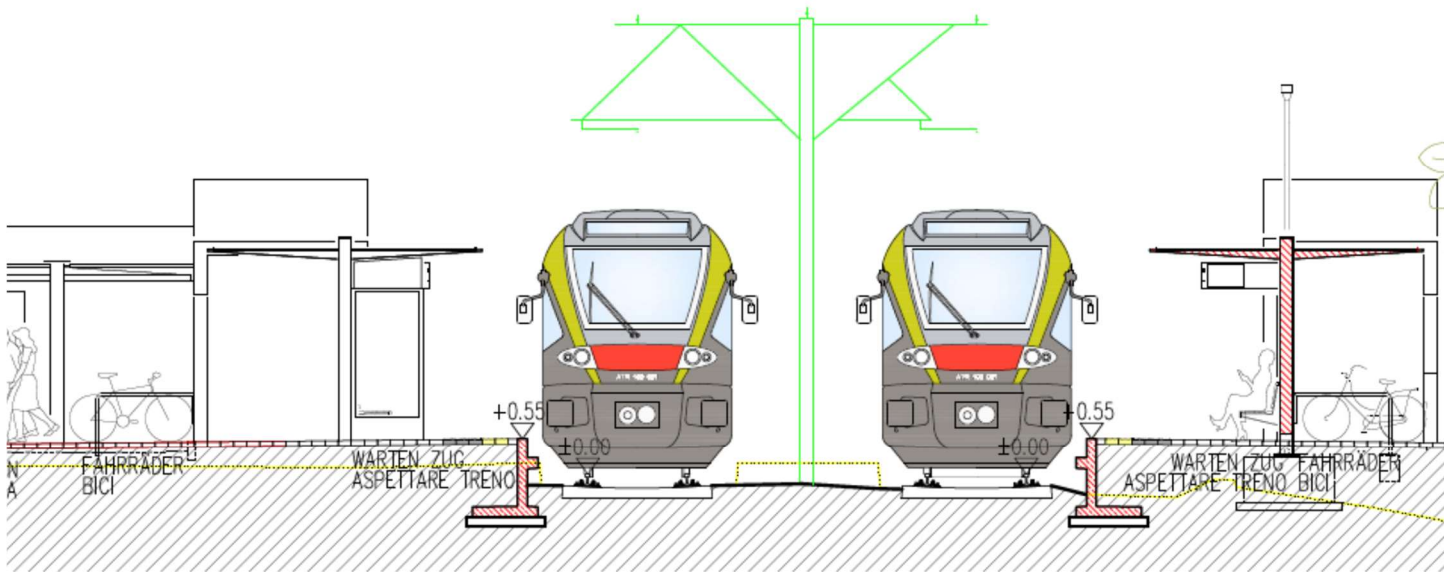

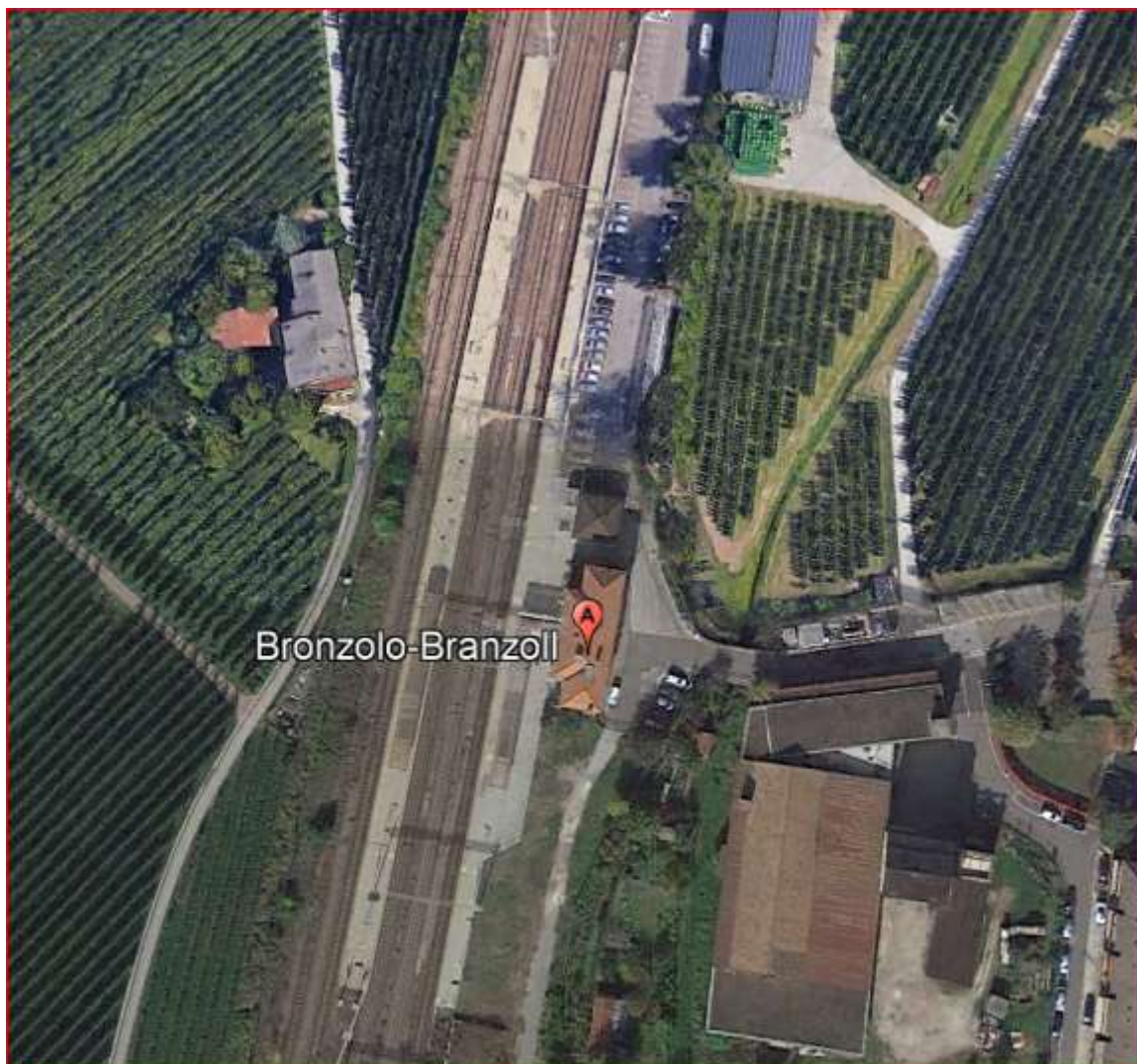

G. ACCORDI E INTESE

H. INVESTIMENTI COLLEGATI

In questa sezione devono essere indicati eventuali investimenti, non riferiti al Gestore, collegati.

I. BENEFICI ASSOCIATI ALL'INVESTIMENTO

In questa sezione specificare i principali **benefici commerciali** che si stima di ottenere con l'investimento in oggetto, secondo il seguente elenco:

- Impatto sulla capacità*
- Impatto sulla regolarità/puntualità*
- Incremento della velocità*
- Incremento del livello/qualità dei servizi***
- Impatto sull'intermodalità per servizi passeggeri*
- Efficientamento dei movimenti di manovra*
- Incremento prestazionale*
- Nuovi servizi per le Imprese Ferroviarie*
- Riduzione dei costi*
- Altro* _____

Con la costruzione di marciapiedi alti si migliora l'accessibilità per tutti gli utenti del mezzo di trasporto pubblico ed in particolare per persone anziane, con problemi motori, etc

J. INFORMAZIONI DI DETTAGLIO

Inquadramento territoriale dell'intervento proposto

Estesa (se intervento diffuso): da a

Località di servizio: Stazione di Bronzolo ___ KM 139+29 ___

Inquadramento dei traffici attuali coinvolti

È da indicare la relazione di traffico ed il numero di treni/giorno di interesse dello stakeholder impattati dall'intervento proposto.

Relazione di traffico = da a

Numero treni giorno = [treni/gg]

Tipologia di traffico = Passeggeri Merci

Nel caso vi siano più relazioni, riportare le informazioni per ognuna di esse.

Relazione di traffico = da a

Numero treni giorno = [treni/gg]

Tipologia di traffico = Passeggeri Merci

Beneficio commerciale associato all'investimento (barrare il beneficio individuato)

Impatto sulla capacità

Incremento numero treni giorno atteso =[treni/gg]

Incremento atteso del numero di treni di interesse dello stakeholder conseguente la realizzazione della proposta. Dettagliare nello spazio seguente il modello orario dei nuovi servizi previsti e l'eventuale possibilità di sottoscrivere o aggiornare Accordi quadro con il Gestore dell'Infrastruttura

Descrizione modello di esercizio

Impatto sulla regolarità/puntualità

Relazione di traffico = da a

Incremento di puntualità atteso =[min, %]

Indicare l'incremento di puntualità atteso per i servizi di interesse dello stakeholder a seguito della realizzazione della proposta

Dettagliare qualitativamente e quantitativamente il beneficio atteso in termini di incremento di regolarità:

Incremento della velocità

Minuti di recupero sul tempo di percorrenza atteso = [min]

Relazione di traffico = da a

Indicare il recupero atteso in termini di tempo di percorrenza sui servizi di interesse dello stakeholder e se il recupero di percorrenza possa comportare anche la rivisitazione del modello di esercizio, in questo caso indicare come e l'eventuale possibilità di sottoscrivere o aggiornare Accordi Quadro. Specificare eventualmente se la proposta è relativa all'eliminazione di una limitazione di velocità connessa all'attuale categoria di peso assiale della tratta di interesse (es. da cat. D4 L a cat. D4).

Dettagliare nel seguito considerazioni a supporto:

Incremento del livello/qualità dei servizi

*Nel caso di **nuova fermata** o **nuova stazione**, specificare il numero di treni di interesse dello stakeholder per i quali è prevista fermata nei nuovi impianti. [treni/gg], anche ai fini della sottoscrizione o dell'aggiornamneto dell'Accordo Quadro.*

Dettagliare nello spazio seguente il modello orario dei nuovi servizi previsti.

Descrizione modello di esercizio

Tutte le banchine sono accessibili, ma non rialzate al livello dei treni. Con la costruzione di marciapiedi alti si migliora l'accessibilità per tutti gli utenti del mezzo di trasporto pubblico ed in particolare per persone anziane, con problemi motori.

Per **altri interventi**, descrivere gli impatti sulla qualità del servizio dell'intervento proposto (es. maggiore accessibilità).

Impatto sull'intermodalità per servizi passeggeri

Barrare la casella se la proposta prevede interventi a favore dello scambio modale per servizi passeggeri.

Dettagliare nello spazio seguente l'integrazione dell'intervento proposto con gli altri modi di trasporto esistenti o in programma.

Efficientamento dei movimenti di manovra

Numero treni coinvolti dai movimenti di manovra =.....[treni/gg]

Numero dei movimenti di manovra =.....[manovre/gg]

Indicare il numero dei treni di interesse dello stakeholder per l'intervento proposto determina un efficientamento delle manovre.

Barrare una o più delle caselle sottostanti:

- Aumento della flessibilità delle manovre (ampliamento orario di abilitazione)
- Riduzione del numero delle manovre
- Aumento del modulo dei binari di arrivo/partenza e/o di presa/consegna
- Velocizzazione dei tempi di manovra
- Altro:

Dettagliare nel seguito considerazioni a supporto come la quantificazione del miglioramento atteso in termini di tempi o costi di esercizio:

Incremento prestazionale

Indicare se l'intervento proposto impatta sulla categoria di traffico combinato o sulla categoria di peso assiale o sul modulo della linea.

*Nel caso di **nuovo PRG** indicare se è previsto l'adeguamento a modulo 650/750 m.*

Numero treni coinvolti atteso =.....[treni/gg]

Indicare il numero di treni di interesse dello stakeholder che trarrebbero beneficio dall'upgrade prestazionale.

Dettagliare nel seguito considerazioni a supporto e l'eventuale nuovo modello di esercizio:

Nuovi servizi per le Imprese Ferroviarie

Numero treni coinvolti dai nuovi servizi atteso = [treni/gg]

Indicare il numero di treni di interesse dello stakeholder che fruirebbe del nuovo servizio per le IF.

Dettagliare nel seguito il piano di utilizzo di nuove platee di lavaggio, binari di sosta / ricovero ecc.:

Riduzione dei costi di esercizio

Dettagliare nel seguito eventuali considerazioni a supporto anche in termini di volumi interessati e costi unitari:

K. DOCUMENTAZIONE A SUPPORTO

In questa sezione, riportare l'eventuale presenza di documentazione a supporto della proposta ed una sintesi delle conclusioni rilevati quali: costi e tempi di realizzazione, grado di maturità della proposta, iter autorizzativo, finanziamenti e fabbisogni, informazioni necessarie per la valutazione economica sociale del progetto.

L. CONSIDERAZIONI INTEGRATIVE

Nelle vicinanze dell'ingresso principale (larghezza porta 90 cm) sono presenti quattro parcheggi riservati a persone disabili. A causa della larghezza insufficiente del marciapiede, per raggiungere la biglietteria e la sala d'attesa dai parcheggi riservati è necessario percorrere un tratto di strada asfaltata per poi affrontare una rampa (3 metri, pendenza 11,5%).

Il binario 1 è raggiungibile dalla sala d'attesa tramite una rampa (2 metri, pendenza 11,5%), oppure tramite un passaggio esterno laterale alla stazione (pavimentazione in cubetti non sconnessi).

I binari 3 e 4 non sono raggiungibili in quanto il sottopassaggio è privo di ascensori. Le banchine laterali di tutti i binari non sono rialzate.

Non sono presenti servizi igienici aperti al pubblico.

**Tavolo tecnico di ascolto e di
raccolta delle richieste di
miglioramento, efficientamento e
sviluppo dell'infrastruttura**

***Scheda
Richiesta Intervento n. 09/14***

“Innalzamento marciapiedi stazione di Egna”

INDICE

INDICE	2
A. ISTRUZIONI PRATICHE	3
MODALITÀ DI TRASMISSIONE	3
TEMPISTICHE DI TRASMISSIONE	3
RICHIESTE DI CHIARIMENTI.....	3
B. ANAGRAFICA	4
C. TIPOLOGIA DI INTERVENTO (BARRARE IL PROGRAMMA INDIVIDUATO)	5
D. INQUADRAMENTO TERRITORIALE	8
E. OBIETTIVI COMMERCIALI	8
F. DESCRIZIONE DELLA PROPOSTA	9
G. ACCORDI E INTESE	14
H. INVESTIMENTI COLLEGATI	14
I. BENEFICI ASSOCIATI ALL'INVESTIMENTO	16
J. INFORMAZIONI DI DETTAGLIO	17
K. DOCUMENTAZIONE A SUPPORTO	24
L. CONSIDERAZIONI INTEGRATIVE	24

A. ISTRUZIONI PRATICHE

Obiettivo della presente scheda è l'individuazione e la raccolta delle esigenze degli Stakeholder previste nell'ambito del "tavolo tecnico di ascolto e di raccolta delle richieste di miglioramenti, efficientamento e sviluppo dell'infrastruttura".

L'obiettivo del tavolo tecnico, istituito secondo quanto previsto nella sezione 3.8 del PIR, è quello di creare un confronto continuo con gli Stakeholder al fine di efficientare le scelte nell'avvio degli investimenti.

Le sezioni da compilare obbligatoriamente sono le seguenti: B, C, D, E, F, G, I e J.

Se la proposta riguarda nuove infrastrutture (nuove linee, raddoppi o elettrificazioni di linee esistenti...), si invitano gli Stakeholder a inserire quante più informazioni possibili anche nel capitolo K, riportante gli elementi necessari al Gestore e al MIT per elaborare un'analisi costi/benefici della proposta.

Ogni "scheda richiesta intervento" deve fare riferimento ad una singola proposta di progetto.

Modalità di Trasmissione

La scheda compilata dovrà essere inviata, **anche in formato word**, agli indirizzi PEC:

- rfi-dce@pec.rfi.it
- per conoscenza: pec@pec.autorita-trasporti.it

Tempistiche di Trasmissione

La scheda compilata dovrà essere inviata entro il **31 maggio 2021**.

Richieste di Chiarimenti

Eventuali richieste di chiarimenti potranno essere inviate all'indirizzo mail: rfi-dce@pec.rfi.it

B. ANAGRAFICA

Proponente	Provincia Autonoma di Bolzano
Direzione / Ufficio Responsabile	Ripartizione Mobilità - Ufficio Ferrovie e trasporto aereo Palazzo 3b, Piazza Silvius Magnago 3 39100 Bolzano
Nominativo operativo di riferimento	Dott.ssa Kerschbaumer Stephanie
Riferimenti (e – mail, tel.)	trasport.trasporti@pec.prov.bz.it Stephanie.kerschbaumer2@provincia.bz.it +39 0471 41 46 40

C. TIPOLOGIA DI INTERVENTO (BARRARE IL PROGRAMMA INDIVIDUATO)

In questa sezione riportare la tipologia di intervento che viene richiesta:

Eliminazione limitazioni IS

In questo programma ricadono gli interventi finalizzati ad eliminare limitazioni prestazionali di impianto o di linea imputabili alle tecnologie attualmente presenti. Rientrano nella classe in oggetto, ad esempio: l'implementazione del SCMT in luogo del SSC, l'eliminazione degli abbattimenti codice, la banalizzazione della linea, etc.

Upgrade tecnologico di linea

In questo programma ricadono gli interventi sui sistemi di distanziamento, sicurezza e segnalamento riguardanti una tratta di linea, non un singolo impianto.

Upgrade Apparato Centrale

In questo programma ricadono gli interventi di modifica o di sostituzione di Apparati Centrali (ACCM; ACC; ACEI; etc.) in un singolo impianto.

Efficientamento di impianto

In questo programma ricadono gli interventi di modifica al PRG di impianti localizzati su linee a semplice binario con impatto su: effettuazione di movimenti contemporanei; velocizzazione degli itinerari di arrivo/partenza/transito, etc.

Piano Regolatore Generale

In questo programma ricadono gli interventi di modifica al PRG di impianti localizzati su tratte a doppio binario.

Barrare la casella se il PRG proposto prevede l'adeguamento a modulo 650/750 m.

Elettrificazione

In questo programma ricadono gli interventi di elettrificazione di linea attualmente a trazione termica.

Raddoppio tratta di linea

In questo programma ricadono gli interventi di incremento del numero di binari attualmente presente. Ci si riferisce normalmente a raddoppi di binari (da semplice a doppio binario), ma sono da ricondurre alla casistica in oggetto anche richieste relative alla realizzazione di più di due binari (es. quadruplicamento).

European Rail Traffic Management System

In questo programma ricadono gli interventi di implementazione di tecnologia High Density ERTMS.

Sviluppo nuova tratta

In questo programma ricadono gli interventi di realizzazione di una nuova tratta di linea.

Potenziamento in stazione

In questo programma ricadono gli interventi orientati a migliorare l'accessibilità, l'intermodalità, il decoro e l'impiego razionale degli spazi di stazione. Sono da ricondurre a questa classe, ad esempio: la realizzazione di nuovi sottopassi, il rifacimento di piazzali di stazione, etc.

Nuova stazione

In questo programma ricadono gli interventi di realizzazione di nuove Località di Servizio, normalmente munite di segnali di protezione e partenza, che intervengono nel distanziamento dei treni.

Nuova fermata

In questo programma ricadono gli interventi di realizzazione di nuove Località di Servizio che non intervengono nel distanziamento dei treni.

Adeguamento del modulo

In questo programma ricadono gli interventi di incremento della lunghezza dei binari di stazione al fine di incrementare la lunghezza dei treni che possono circolare sulla linea.

Potenziamento strutturale

In questo programma ricadono gli interventi atti alla riclassificazione della linea in relazione al peso assiale massimo ammissibile per i treni circolanti.

Adeguamento sagoma

In questo programma ricadono gli interventi di adeguamento a sagoma di una tratta e conseguente nuova codifica per il traffico combinato.

Potenziamento scali merci

In questo programma ricadono gli interventi di potenziamento degli scali merci o delle stazioni a cui sono allacciati gli impianti industriali.

Rinnovo Informazioni al Pubblico

In questo programma ricadono gli interventi che prevedono l'installazione di nuovi Sistemi di Informazione al Pubblico ovvero potenziamento di sistemi esistenti.

Allungamento/ innalzamento marciapiedi

In questo programma ricadono gli interventi di allungamento dei marciapiedi per agevolare la salita /discesa dei passeggeri dai treni già circolanti o/e per far circolare treni più lunghi, nonché gli interventi di innalzamento dei marciapiedi a standard H55 per migliorare l'incarozzamento.

Velocizzazioni di linea

In questo programma ricadono gli interventi infrastrutturali e tecnologici sulla linea finalizzati ad incrementarne la velocità di percorrenza.

Servizi per imprese ferroviarie

In questo programma ricadono gli interventi dedicati al potenziamento o alla nuova costruzione dei "servizi extra pacchetto minimo di accesso" per le Imprese Ferroviarie.

Introduzione tornelli

In questo programma ricadono gli interventi per l'introduzione dei tornelli nelle stazioni.

Installazione barriere antirumore

In questo programma ricadono gli interventi per l'installazione delle barriere antirumore per limitare l'inquinamento acustico nelle aree antropizzate prossime alla ferrovia.

Soppressione PL

In questo programma ricadono gli interventi di soppressione dei passaggi a livello e realizzazione di opere sostitutive.

Altro

D. INQUADRAMENTO TERRITORIALE

In questa sezione devono essere indicati la Regione, l'impianto e/o la linea dove si propone l'intervento e descritto il territorio interessato

Linea ferroviaria Verona – Brennero

E. OBIETTIVI COMMERCIALI

In questa sezione riportare la descrizione della necessità da cui scaturisce la richiesta di intervento, specificando nel dettaglio perché si ritiene che l'intervento proposto possa portare dei miglioramenti.

Se possibile, allegare eventuali schemi o planimetrie a supporto della descrizione.

Adeguamento dei marciapiedi per agevolare la salita /discesa dei passeggeri dai treni già circolanti o/e per far circolare treni più lunghi, nonché gli interventi di innalzamento dei marciapiedi a standard H55 per migliorare l'incarozzamento.

In questa sezione riportare i servizi (numero e tipologia treni) che verrebbero interessati dal progetto di investimento:

F. DESCRIZIONE DELLA PROPOSTA

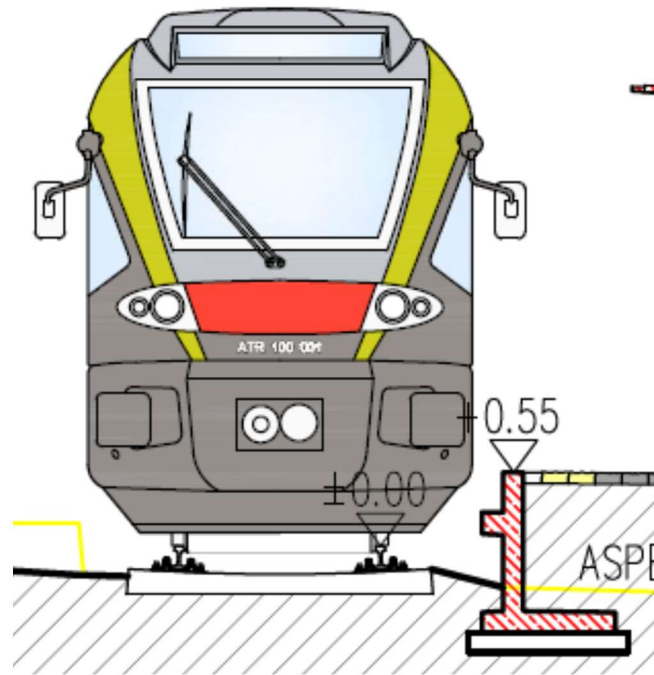
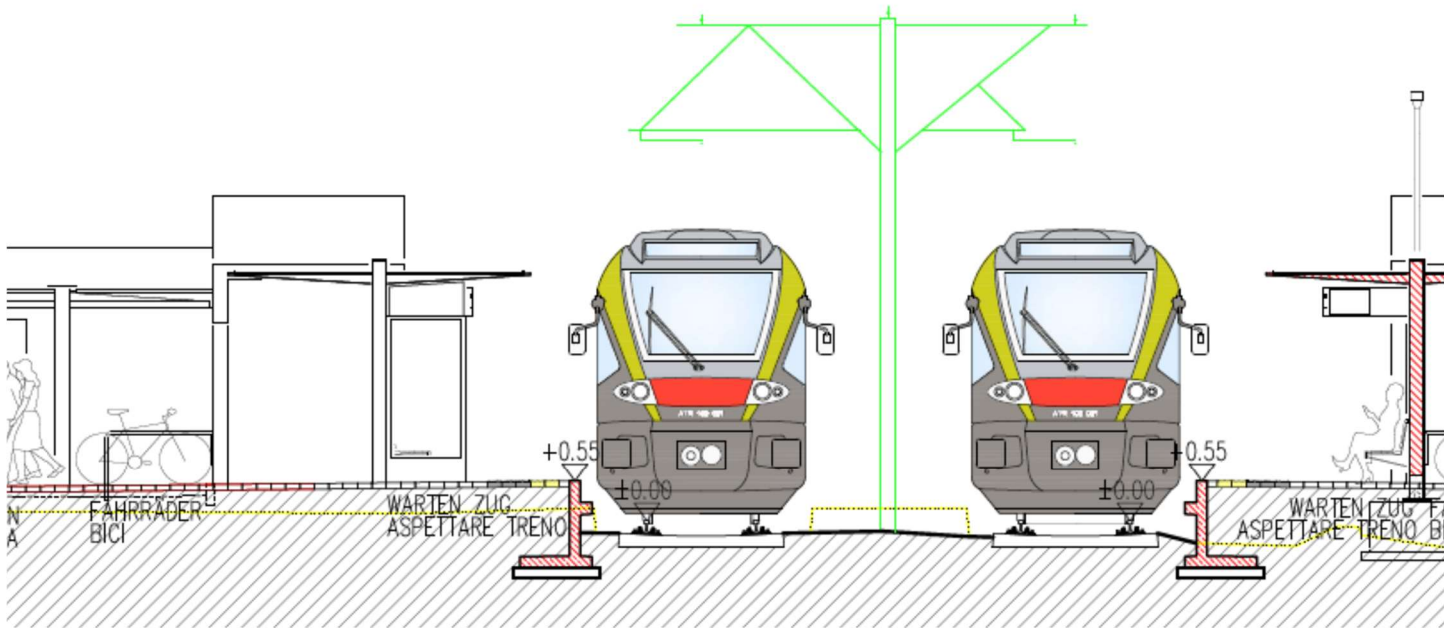







G. ACCORDI E INTESE

Estratto dal PUC

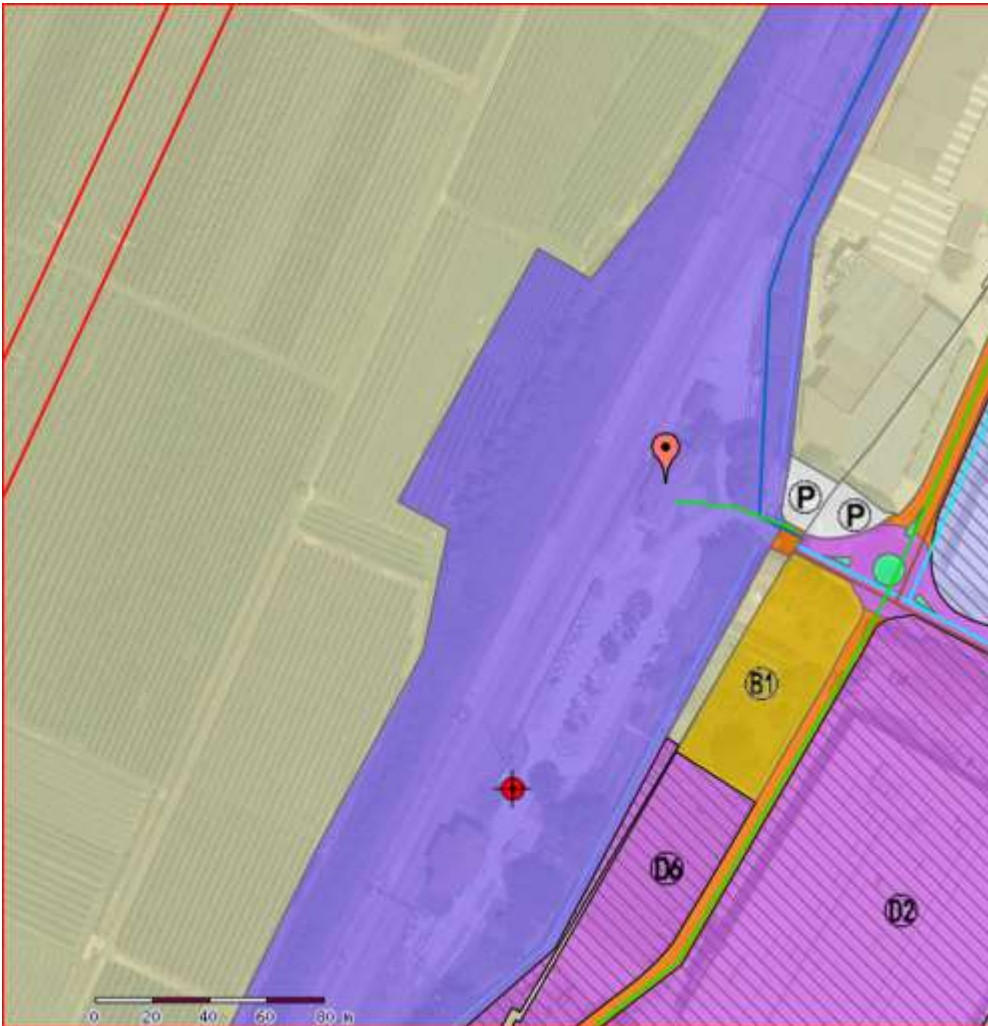

H. INVESTIMENTI COLLEGATI

In questa sezione devono essere indicati eventuali investimenti, non riferiti al Gestore, collegati.

I. BENEFICI ASSOCIATI ALL'INVESTIMENTO

In questa sezione specificare i principali **benefici commerciali** che si stima di ottenere con l'investimento in oggetto, secondo il seguente elenco:

- Impatto sulla capacità*
- Impatto sulla regolarità/puntualità*
- Incremento della velocità*
- X Incremento del livello/qualità dei servizi***
- Impatto sull'intermodalità per servizi passeggeri*
- Efficientamento dei movimenti di manovra*
- Incremento prestazionale*
- Nuovi servizi per le Imprese Ferroviarie*
- Riduzione dei costi*
- Altro* _____

Con la costruzione di marciapiedi alti si migliora l'accessibilità per tutti gli utenti del mezzo di trasporto pubblico ed in particolare per persone anziane, con problemi motori.

J. INFORMAZIONI DI DETTAGLIO

Inquadramento territoriale dell'intervento proposto

Estesa (se intervento diffuso): da a

Località di servizio stazione di Egna al KM 128+40

Inquadramento dei traffici attuali coinvolti

È da indicare la relazione di traffico ed il numero di treni/giorno di interesse dello stakeholder impattati dall'intervento proposto.

Relazione di traffico = da a

Numero treni giorno = [treni/gg]

Tipologia di traffico = Passeggeri Merci

Nel caso vi siano più relazioni, riportare le informazioni per ognuna di esse.

Relazione di traffico = da a

Numero treni giorno = [treni/gg]

Tipologia di traffico = Passeggeri Merci

Beneficio commerciale associato all'investimento (barrare il beneficio individuato)

Impatto sulla capacità

Incremento numero treni giorno atteso =[treni/gg]

Incremento atteso del numero di treni di interesse dello stakeholder conseguente la realizzazione della proposta. Dettagliare nello spazio seguente il modello orario dei nuovi servizi previsti e l'eventuale possibilità di sottoscrivere o aggiornare Accordi quadro con il Gestore dell'Infrastruttura

Descrizione modello di esercizio

Impatto sulla regolarità/puntualità

Relazione di traffico = da a

Incremento di puntualità atteso =[min, %]

Indicare l'incremento di puntualità atteso per i servizi di interesse dello stakeholder a seguito della realizzazione della proposta

Dettagliare qualitativamente e quantitativamente il beneficio atteso in termini di incremento di regolarità:

Incremento della velocità

Minuti di recupero sul tempo di percorrenza atteso = [min]

Relazione di traffico = da a

Indicare il recupero atteso in termini di tempo di percorrenza sui servizi di interesse dello stakeholder e se il recupero di percorrenza possa comportare anche la rivisitazione del modello di esercizio, in questo caso indicare come e l'eventuale possibilità di sottoscrivere o aggiornare Accordi Quadro. Specificare eventualmente se la proposta è relativa all'eliminazione di una limitazione di velocità connessa all'attuale categoria di peso assiale della tratta di interesse (es. da cat. D4 L a cat. D4).

Dettagliare nel seguito considerazioni a supporto:

Incremento del livello/qualità dei servizi

*Nel caso di **nuova fermata** o **nuova stazione**, specificare il numero di treni di interesse dello stakeholder per i quali è prevista fermata nei nuovi impianti. [treni/gg], anche ai fini della sottoscrizione o dell'aggiornamneto dell'Accordo Quadro.*

Dettagliare nello spazio seguente il modello orario dei nuovi servizi previsti.

Descrizione modello di esercizio

Tutte le banchine sono accessibili, ma non rialzate al livello dei treni. Con la costruzione di marciapiedi alti si migliora l'accessibilità per tutti gli utenti del mezzo di trasporto pubblico ed in particolare per persone anziane, con problemi motori.

Per **altri interventi**, descrivere gli impatti sulla qualità del servizio dell'intervento proposto (es. maggiore accessibilità).

Impatto sull'intermodalità per servizi passeggeri

Barrare la casella se la proposta prevede interventi a favore dello scambio modale per servizi passeggeri.

Dettagliare nello spazio seguente l'integrazione dell'intervento proposto con gli altri modi di trasporto esistenti o in programma.

Efficientamento dei movimenti di manovra

Numero treni coinvolti dai movimenti di manovra =.....[treni/gg]

Numero dei movimenti di manovra =.....[manovre/gg]

Indicare il numero dei treni di interesse dello stakeholder per l'intervento proposto determina un efficientamento delle manovre.

Barrare una o più delle caselle sottostanti:

- Aumento della flessibilità delle manovre (ampliamento orario di abilitazione)
- Riduzione del numero delle manovre
- Aumento del modulo dei binari di arrivo/partenza e/o di presa/consegna
- Velocizzazione dei tempi di manovra
- Altro:

Dettagliare nel seguito considerazioni a supporto come la quantificazione del miglioramento atteso in termini di tempi o costi di esercizio:

Incremento prestazionale

Indicare se l'intervento proposto impatta sulla categoria di traffico combinato o sulla categoria di peso assiale o sul modulo della linea.

*Nel caso di **nuovo PRG** indicare se è previsto l'adeguamento a modulo 650/750 m.*

Numero treni coinvolti atteso =.....[treni/gg]

Indicare il numero di treni di interesse dello stakeholder che trarrebbero beneficio dall'upgrade prestazionale.

Dettagliare nel seguito considerazioni a supporto e l'eventuale nuovo modello di esercizio:

Nuovi servizi per le Imprese Ferroviarie

Numero treni coinvolti dai nuovi servizi atteso = [treni/gg]

Indicare il numero di treni di interesse dello stakeholder che fruirebbe del nuovo servizio per le IF.

Dettagliare nel seguito il piano di utilizzo di nuove platee di lavaggio, binari di sosta / ricovero ecc.:

Riduzione dei costi di esercizio

Dettagliare nel seguito eventuali considerazioni a supporto anche in termini di volumi interessati e costi unitari:

K. DOCUMENTAZIONE A SUPPORTO

In questa sezione, riportare l'eventuale presenza di documentazione a supporto della proposta ed una sintesi delle conclusioni rilevati quali: costi e tempi di realizzazione, grado di maturità della proposta, iter autorizzativo, finanziamenti e fabbisogni, informazioni necessarie per la valutazione economica sociale del progetto.

L. CONSIDERAZIONI INTEGRATIVI

A 50 metri dalla stazione sono presenti due posti macchina riservati a persone con disabilità grave; e davanti all'ingresso si trova la **fermata dell'autobus**.

La porta d'ingresso ha una larghezza di 81 cm con apertura verso l'esterno, la porta d'uscita, che conduce al binario 1, presenta una soglia. Il binario 1 è raggiungibile anche tramite un **passaggio esterno**.

Il **sottopassaggio** che porta ai binari 2, 3 e 4 è **privo di ascensori**.

Le banchine laterali di tutti i **binari non sono rialzate**.

E' presente un unico **servizio igienico** non a norma.

**Tavolo tecnico di ascolto e di
raccolta delle richieste di
miglioramento, efficientamento e
sviluppo dell'infrastruttura**

Scheda

Richiesta Intervento n. 10/14

“Innalzamento marciapiedi stazione Magrè-Cortaccia”

INDICE

INDICE	2
A. ISTRUZIONI PRATICHE	3
MODALITÀ DI TRASMISSIONE	3
TEMPISTICHE DI TRASMISSIONE	3
RICHIESTE DI CHIARIMENTI.....	3
B. ANAGRAFICA	4
C. TIPOLOGIA DI INTERVENTO (BARRARE IL PROGRAMMA INDIVIDUATO)	5
D. INQUADRAMENTO TERRITORIALE	8
E. OBIETTIVI COMMERCIALI	8
F. DESCRIZIONE DELLA PROPOSTA	9
G. ACCORDI E INTESE.....	14
H. INVESTIMENTI COLLEGATI.....	14
I. BENEFICI ASSOCIATI ALL'INVESTIMENTO	16
J. INFORMAZIONI DI DETTAGLIO	17
K. DOCUMENTAZIONE A SUPPORTO	24
L. CONSIDERAZIONI INTEGRATIVE	24

A. ISTRUZIONI PRATICHE

Obiettivo della presente scheda è l'individuazione e la raccolta delle esigenze degli Stakeholder previste nell'ambito del "tavolo tecnico di ascolto e di raccolta delle richieste di miglioramenti, efficientamento e sviluppo dell'infrastruttura".

L'obiettivo del tavolo tecnico, istituito secondo quanto previsto nella sezione 3.8 del PIR, è quello di creare un confronto continuo con gli Stakeholder al fine di efficientare le scelte nell'avvio degli investimenti.

Le sezioni da compilare obbligatoriamente sono le seguenti: B, C, D, E, F, G, I e J.

Se la proposta riguarda nuove infrastrutture (nuove linee, raddoppi o elettrificazioni di linee esistenti...), si invitano gli Stakeholder a inserire quante più informazioni possibili anche nel capitolo K, riportante gli elementi necessari al Gestore e al MIT per elaborare un'analisi costi/benefici della proposta.

Ogni "scheda richiesta intervento" deve fare riferimento ad una singola proposta di progetto.

Modalità di Trasmissione

La scheda compilata dovrà essere inviata, **anche in formato word**, agli indirizzi PEC:

- rfi-dce@pec.rfi.it
- per conoscenza: pec@pec.autorita-trasporti.it

Tempistiche di Trasmissione

La scheda compilata dovrà essere inviata entro il **31 maggio 2021**.

Richieste di Chiarimenti

Eventuali richieste di chiarimenti potranno essere inviate all'indirizzo mail: rfi-dce@pec.rfi.it

B. ANAGRAFICA

Proponente	Provincia Autonoma di Bolzano
Direzione / Ufficio Responsabile	Ripartizione Mobilità - Ufficio Ferrovie e trasporto aereo Palazzo 3b, Piazza Silvius Magnago 3 39100 Bolzano
Nominativo operativo di riferimento	Dott.ssa Kerschbaumer Stephanie
Riferimenti (e – mail, tel.)	trasport.trasporti@pec.prov.bz.it Stephanie.kerschbaumer2@provincia.bz.it +39 0471 41 46 40

C. TIPOLOGIA DI INTERVENTO (BARRARE IL PROGRAMMA INDIVIDUATO)

In questa sezione riportare la tipologia di intervento che viene richiesta:

Eliminazione limitazioni IS

In questo programma ricadono gli interventi finalizzati ad eliminare limitazioni prestazionali di impianto o di linea imputabili alle tecnologie attualmente presenti. Rientrano nella classe in oggetto, ad esempio: l'implementazione del SCMT in luogo del SSC, l'eliminazione degli abbattimenti codice, la banalizzazione della linea, etc.

Upgrade tecnologico di linea

In questo programma ricadono gli interventi sui sistemi di distanziamento, sicurezza e segnalamento riguardanti una tratta di linea, non un singolo impianto.

Upgrade Apparato Centrale

In questo programma ricadono gli interventi di modifica o di sostituzione di Apparati Centrali (ACCM; ACC; ACEI; etc.) in un singolo impianto.

Efficientamento di impianto

In questo programma ricadono gli interventi di modifica al PRG di impianti localizzati su linee a semplice binario con impatto su: effettuazione di movimenti contemporanei; velocizzazione degli itinerari di arrivo/partenza/transito, etc.

Piano Regolatore Generale

In questo programma ricadono gli interventi di modifica al PRG di impianti localizzati su tratte a doppio binario.

Barrare la casella se il PRG proposto prevede l'adeguamento a modulo 650/750 m.

Elettrificazione

In questo programma ricadono gli interventi di elettrificazione di linea attualmente a trazione termica.

Raddoppio tratta di linea

In questo programma ricadono gli interventi di incremento del numero di binari attualmente presente. Ci si riferisce normalmente a raddoppi di binari (da semplice a doppio binario), ma sono da ricondurre alla casistica in oggetto anche richieste relative alla realizzazione di più di due binari (es. quadruplicamento).

European Rail Traffic Management System

In questo programma ricadono gli interventi di implementazione di tecnologia High Density ERTMS.

Sviluppo nuova tratta

In questo programma ricadono gli interventi di realizzazione di una nuova tratta di linea.

Potenziamento in stazione

In questo programma ricadono gli interventi orientati a migliorare l'accessibilità, l'intermodalità, il decoro e l'impiego razionale degli spazi di stazione. Sono da ricondurre a questa classe, ad esempio: la realizzazione di nuovi sottopassi, il rifacimento di piazzali di stazione, etc.

Nuova stazione

In questo programma ricadono gli interventi di realizzazione di nuove Località di Servizio, normalmente munite di segnali di protezione e partenza, che intervengono nel distanziamento dei treni.

Nuova fermata

In questo programma ricadono gli interventi di realizzazione di nuove Località di Servizio che non intervengono nel distanziamento dei treni.

Adeguamento del modulo

In questo programma ricadono gli interventi di incremento della lunghezza dei binari di stazione al fine di incrementare la lunghezza dei treni che possono circolare sulla linea.

Potenziamento strutturale

In questo programma ricadono gli interventi atti alla riclassificazione della linea in relazione al peso assiale massimo ammissibile per i treni circolanti.

Adeguamento sagoma

In questo programma ricadono gli interventi di adeguamento a sagoma di una tratta e conseguente nuova codifica per il traffico combinato.

Potenziamento scali merci

In questo programma ricadono gli interventi di potenziamento degli scali merci o delle stazioni a cui sono allacciati gli impianti industriali.

Rinnovo Informazioni al Pubblico

In questo programma ricadono gli interventi che prevedono l'installazione di nuovi Sistemi di Informazione al Pubblico ovvero potenziamento di sistemi esistenti.

Allungamento/ innalzamento marciapiedi

In questo programma ricadono gli interventi di allungamento dei marciapiedi per agevolare la salita /discesa dei passeggeri dai treni già circolanti o/e per far circolare treni più lunghi, nonché gli interventi di innalzamento dei marciapiedi a standard H55 per migliorare l'incarozzamento.

Velocizzazioni di linea

In questo programma ricadono gli interventi infrastrutturali e tecnologici sulla linea finalizzati ad incrementarne la velocità di percorrenza.

Servizi per imprese ferroviarie

In questo programma ricadono gli interventi dedicati al potenziamento o alla nuova costruzione dei "servizi extra pacchetto minimo di accesso" per le Imprese Ferroviarie.

Introduzione tornelli

In questo programma ricadono gli interventi per l'introduzione dei tornelli nelle stazioni.

Installazione barriere antirumore

In questo programma ricadono gli interventi per l'installazione delle barriere antirumore per limitare l'inquinamento acustico nelle aree antropizzate prossime alla ferrovia.

Soppressione PL

In questo programma ricadono gli interventi di soppressione dei passaggi a livello e realizzazione di opere sostitutive.

Altro

D. INQUADRAMENTO TERRITORIALE

In questa sezione devono essere indicati la Regione, l'impianto e/o la linea dove si propone l'intervento e descritto il territorio interessato

Linea ferroviaria Verona – Brennero

E. OBIETTIVI COMMERCIALI

In questa sezione riportare la descrizione della necessità da cui scaturisce la richiesta di intervento, specificando nel dettaglio perché si ritiene che l'intervento proposto possa portare dei miglioramenti.

Se possibile, allegare eventuali schemi o planimetrie a supporto della descrizione.

Adeguamento dei marciapiedi per agevolare la salita /discesa dei passeggeri dai treni già circolanti o/e per far circolare treni più lunghi, nonché gli interventi di innalzamento dei marciapiedi a standard H55 per migliorare l'incarozzamento.

In questa sezione riportare i servizi (numero e tipologia treni) che verrebbero interessati dal progetto di investimento:

F. DESCRIZIONE DELLA PROPOSTA

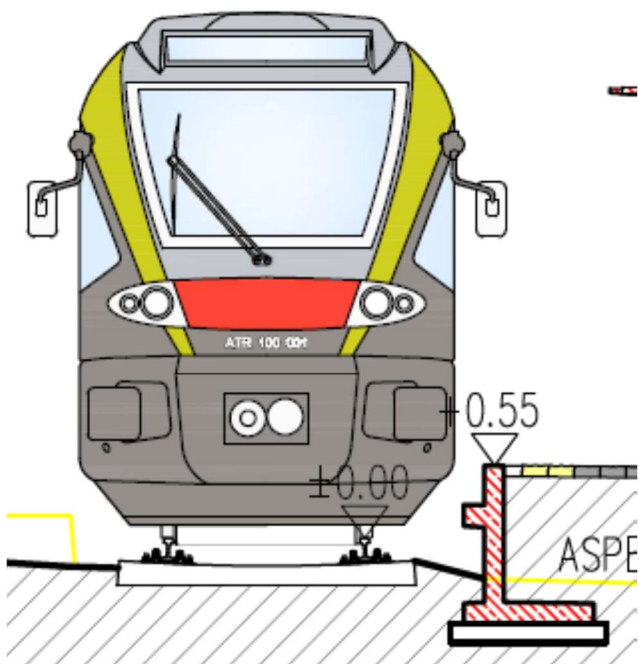
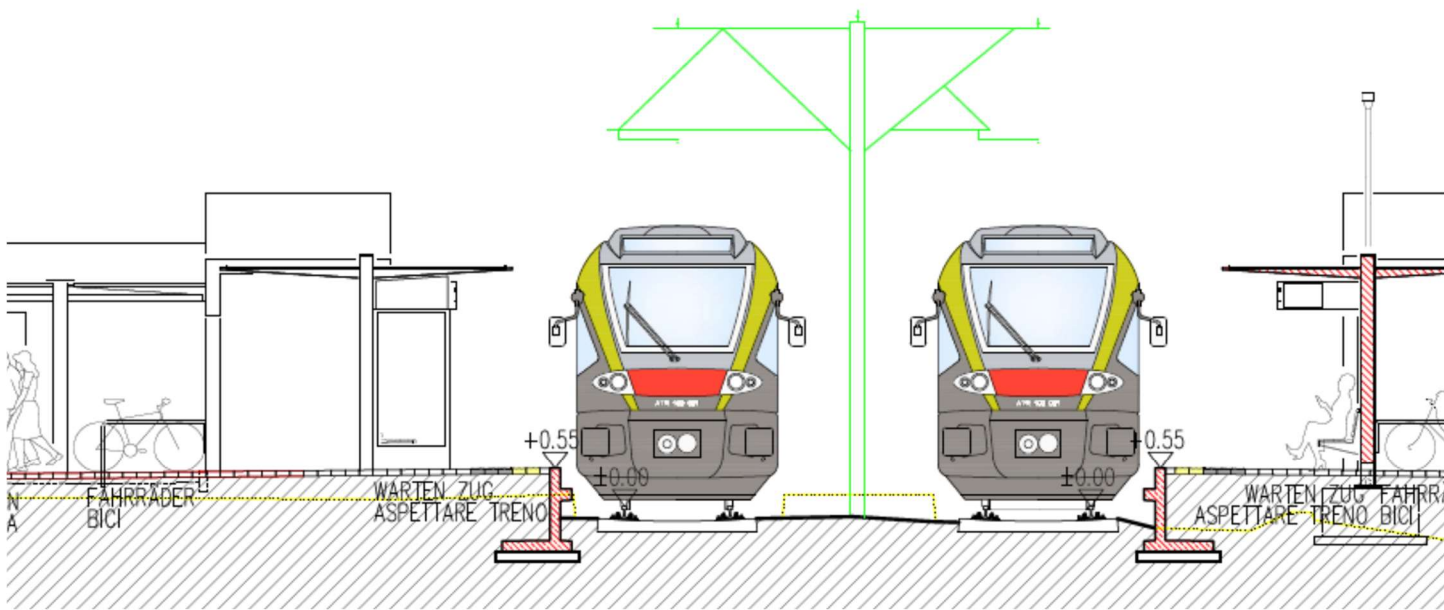







G. ACCORDI E INTESE

Estratto dal PUC



H. INVESTIMENTI COLLEGATI

In questa sezione devono essere indicati eventuali investimenti, non riferiti al Gestore, collegati.

I. BENEFICI ASSOCIATI ALL'INVESTIMENTO

In questa sezione specificare i principali **benefici commerciali** che si stima di ottenere con l'investimento in oggetto, secondo il seguente elenco:

- Impatto sulla capacità*
- Impatto sulla regolarità/puntualità*
- Incremento della velocità*

X *Incremento del livello/qualità dei servizi*

- Impatto sull'intermodalità per servizi passeggeri*
- Efficientamento dei movimenti di manovra*
- Incremento prestazionale*
- Nuovi servizi per le Imprese Ferroviarie*
- Riduzione dei costi*
- Altro* _____

Con la costruzione di marciapiedi alti si migliora l'accessibilità per tutti gli utenti del mezzo di trasporto pubblico ed in particolare per persone anziane, con problemi motori.

J. INFORMAZIONI DI DETTAGLIO

Inquadramento territoriale dell'intervento proposto

Estesa (se intervento diffuso): da a

Località di servizio stazione di Magrè – Cortaccia al ...KM 124+42

Inquadramento dei traffici attuali coinvolti

È da indicare la relazione di traffico ed il numero di treni/giorno di interesse dello stakeholder impattati dall'intervento proposto.

Relazione di traffico = da a

Numero treni giorno = [treni/gg]

Tipologia di traffico = Passeggeri Merci

Nel caso vi siano più relazioni, riportare le informazioni per ognuna di esse.

Relazione di traffico = da a

Numero treni giorno = [treni/gg]

Tipologia di traffico = Passeggeri Merci

Beneficio commerciale associato all'investimento (barrare il beneficio individuato)

Impatto sulla capacità

Incremento numero treni giorno atteso =[treni/gg]

Incremento atteso del numero di treni di interesse dello stakeholder conseguente la realizzazione della proposta. Dettagliare nello spazio seguente il modello orario dei nuovi servizi previsti e l'eventuale possibilità di sottoscrivere o aggiornare Accordi quadro con il Gestore dell'Infrastruttura

Descrizione modello di esercizio

Impatto sulla regolarità/puntualità

Relazione di traffico = da a

Incremento di puntualità atteso =[min, %]

Indicare l'incremento di puntualità atteso per i servizi di interesse dello stakeholder a seguito della realizzazione della proposta

Dettagliare qualitativamente e quantitativamente il beneficio atteso in termini di incremento di regolarità:

Incremento della velocità

Minuti di recupero sul tempo di percorrenza atteso = [min]

Relazione di traffico = da a

Indicare il recupero atteso in termini di tempo di percorrenza sui servizi di interesse dello stakeholder e se il recupero di percorrenza possa comportare anche la rivisitazione del modello di esercizio, in questo caso indicare come e l'eventuale possibilità di sottoscrivere o aggiornare Accordi Quadro. Specificare eventualmente se la proposta è relativa all'eliminazione di una limitazione di velocità connessa all'attuale categoria di peso assiale della tratta di interesse (es. da cat. D4 L a cat. D4).

Dettagliare nel seguito considerazioni a supporto:

Incremento del livello/qualità dei servizi

*Nel caso di **nuova fermata** o **nuova stazione**, specificare il numero di treni di interesse dello stakeholder per i quali è prevista fermata nei nuovi impianti. [treni/gg], anche ai fini della sottoscrizione o dell'aggiornamneto dell'Accordo Quadro.*

Dettagliare nello spazio seguente il modello orario dei nuovi servizi previsti.

Descrizione modello di esercizio

Per **altri interventi**, descrivere gli impatti sulla qualità del servizio dell'intervento proposto (es. maggiore accessibilità).

Impatto sull'intermodalità per servizi passeggeri

Barrare la casella se la proposta prevede interventi a favore dello scambio modale per servizi passeggeri.

Dettagliare nello spazio seguente l'integrazione dell'intervento proposto con gli altri modi di trasporto esistenti o in programma.

Efficientamento dei movimenti di manovra

Numero treni coinvolti dai movimenti di manovra =.....[treni/gg]

Numero dei movimenti di manovra =.....[manovre/gg]

Indicare il numero dei treni di interesse dello stakeholder per l'intervento proposto determina un efficientamento delle manovre.

Barrare una o più delle caselle sottostanti:

- Aumento della flessibilità delle manovre (ampliamento orario di abilitazione)
- Riduzione del numero delle manovre
- Aumento del modulo dei binari di arrivo/partenza e/o di presa/consegna
- Velocizzazione dei tempi di manovra
- Altro:

Dettagliare nel seguito considerazioni a supporto come la quantificazione del miglioramento atteso in termini di tempi o costi di esercizio:

Incremento prestazionale

Indicare se l'intervento proposto impatta sulla categoria di traffico combinato o sulla categoria di peso assiale o sul modulo della linea.

*Nel caso di **nuovo PRG** indicare se è previsto l'adeguamento a modulo 650/750 m.*

Numero treni coinvolti atteso =.....[treni/gg]

Indicare il numero di treni di interesse dello stakeholder che trarrebbero beneficio dall'upgrade prestazionale.

Dettagliare nel seguito considerazioni a supporto e l'eventuale nuovo modello di esercizio:

Nuovi servizi per le Imprese Ferroviarie

Numero treni coinvolti dai nuovi servizi atteso = [treni/gg]

Indicare il numero di treni di interesse dello stakeholder che fruirebbe del nuovo servizio per le IF.

Dettagliare nel seguito il piano di utilizzo di nuove platee di lavaggio, binari di sosta / ricovero ecc.:

Riduzione dei costi di esercizio

Dettagliare nel seguito eventuali considerazioni a supporto anche in termini di volumi interessati e costi unitari:

K. DOCUMENTAZIONE A SUPPORTO

In questa sezione, riportare l'eventuale presenza di documentazione a supporto della proposta ed una sintesi delle conclusioni rilevati quali: costi e tempi di realizzazione, grado di maturità della proposta, iter autorizzativo, finanziamenti e fabbisogni, informazioni necessarie per la valutazione economica sociale del progetto.

L. CONSIDERAZIONI INTEGRATIVE

In questa sezione, riportare ulteriori riflessioni utili all'analisi degli interventi in oggetto.

La stazione è dotata di due **posti macchina riservati alle persone con disabilità**, vicino all'ingresso principale della stazione. La **fermata dell'autobus** (non a norma) si trova direttamente di fronte alla **sala d'attesa**; quest'ultima presenta due gradini davanti alla porta. Per accedere al binario 1 bisogna superare un **gradino di 10 cm**, inoltre la **banchina non è rialzata** e pertanto difficilmente accessibile alle persone con disabilità. Il **sottopassaggio** che conduce al binario 2 è **privo di ascensore** e l'accesso da Via S. Florian (all'altezza del civico 12) presenta una rampa lunga 30 metri (pendenza 10%).

Non sono presenti **servizi igienici**

**Tavolo tecnico di ascolto e di
raccolta delle richieste di
miglioramento, efficientamento e
sviluppo dell'infrastruttura**

***Scheda
Richiesta Intervento n. 11/14***

“Innalzamento marciapiedi stazione di Salorno”

INDICE

INDICE	2
A. ISTRUZIONI PRATICHE	3
MODALITÀ DI TRASMISSIONE	3
TEMPISTICHE DI TRASMISSIONE	3
RICHIESTE DI CHIARIMENTI.....	3
B. ANAGRAFICA	4
C. TIPOLOGIA DI INTERVENTO (BARRARE IL PROGRAMMA INDIVIDUATO)	5
D. INQUADRAMENTO TERRITORIALE	8
E. OBIETTIVI COMMERCIALI	8
F. DESCRIZIONE DELLA PROPOSTA	9
G. ACCORDI E INTESE.....	11
H. INVESTIMENTI COLLEGATI.....	11
I. BENEFICI ASSOCIATI ALL'INVESTIMENTO	12
J. INFORMAZIONI DI DETTAGLIO	13
K. DOCUMENTAZIONE A SUPPORTO	20
L. CONSIDERAZIONI INTEGRATIVE	20

A. ISTRUZIONI PRATICHE

Obiettivo della presente scheda è l'individuazione e la raccolta delle esigenze degli Stakeholder previste nell'ambito del "tavolo tecnico di ascolto e di raccolta delle richieste di miglioramenti, efficientamento e sviluppo dell'infrastruttura". L'obiettivo del tavolo tecnico, istituito secondo quanto previsto nella sezione 3.8 del PIR, è quello di creare un confronto continuo con gli Stakeholder al fine di efficientare le scelte nell'avvio degli investimenti.

Le sezioni da compilare obbligatoriamente sono le seguenti: B, C, D, E, F, G, I e J.

Se la proposta riguarda nuove infrastrutture (nuove linee, raddoppi o elettrificazioni di linee esistenti...), si invitano gli Stakeholder a inserire quante più informazioni possibili anche nel capitolo K, riportante gli elementi necessari al Gestore e al MIT per elaborare un'analisi costi/benefici della proposta.

Ogni "scheda richiesta intervento" deve fare riferimento ad una singola proposta di progetto.

Modalità di Trasmissione

La scheda compilata dovrà essere inviata, **anche in formato word**, agli indirizzi PEC:

- rfi-dce@pec.rfi.it
- per conoscenza: pec@pec.autorita-trasporti.it

Tempistiche di Trasmissione

La scheda compilata dovrà essere inviata entro il **31 maggio 2021**.

Richieste di Chiarimenti

Eventuali richieste di chiarimenti potranno essere inviate all'indirizzo mail: rfi-dce@pec.rfi.it

B. ANAGRAFICA

Proponente	Provincia Autonoma di Bolzano
Direzione / Ufficio Responsabile	Ripartizione Mobilità - Ufficio Ferrovie e trasporto aereo Palazzo 3b, Piazza Silvius Magnago 3 39100 Bolzano
Nominativo operativo di riferimento	Dott.ssa Kerschbaumer Stephanie
Riferimenti (e – mail, tel.)	trasport.trasporti@pec.prov.bz.it Stephanie.kerschbaumer2@provincia.bz.it +39 0471 41 46 40

C. TIPOLOGIA DI INTERVENTO (BARRARE IL PROGRAMMA INDIVIDUATO)

In questa sezione riportare la tipologia di intervento che viene richiesta:

Eliminazione limitazioni IS

In questo programma ricadono gli interventi finalizzati ad eliminare limitazioni prestazionali di impianto o di linea imputabili alle tecnologie attualmente presenti. Rientrano nella classe in oggetto, ad esempio: l'implementazione del SCMT in luogo del SSC, l'eliminazione degli abbattimenti codice, la banalizzazione della linea, etc.

Upgrade tecnologico di linea

In questo programma ricadono gli interventi sui sistemi di distanziamento, sicurezza e segnalamento riguardanti una tratta di linea, non un singolo impianto.

Upgrade Apparato Centrale

In questo programma ricadono gli interventi di modifica o di sostituzione di Apparati Centrali (ACCM; ACC; ACEI; etc.) in un singolo impianto.

Efficientamento di impianto

In questo programma ricadono gli interventi di modifica al PRG di impianti localizzati su linee a semplice binario con impatto su: effettuazione di movimenti contemporanei; velocizzazione degli itinerari di arrivo/partenza/transito, etc.

Piano Regolatore Generale

In questo programma ricadono gli interventi di modifica al PRG di impianti localizzati su tratte a doppio binario.

Barrare la casella se il PRG proposto prevede l'adeguamento a modulo 650/750 m.

Elettrificazione

In questo programma ricadono gli interventi di elettrificazione di linea attualmente a trazione termica.

Raddoppio tratta di linea

In questo programma ricadono gli interventi di incremento del numero di binari attualmente presente. Ci si riferisce normalmente a raddoppi di binari (da semplice a doppio binario), ma sono da ricondurre alla casistica in oggetto anche richieste relative alla realizzazione di più di due binari (es. quadruplicamento).

European Rail Traffic Management System

In questo programma ricadono gli interventi di implementazione di tecnologia High Density ERTMS.

Sviluppo nuova tratta

In questo programma ricadono gli interventi di realizzazione di una nuova tratta di linea.

Potenziamento in stazione

In questo programma ricadono gli interventi orientati a migliorare l'accessibilità, l'intermodalità, il decoro e l'impiego razionale degli spazi di stazione. Sono da ricondurre a questa classe, ad esempio: la realizzazione di nuovi sottopassi, il rifacimento di piazzali di stazione, etc.

Nuova stazione

In questo programma ricadono gli interventi di realizzazione di nuove Località di Servizio, normalmente munite di segnali di protezione e partenza, che intervengono nel distanziamento dei treni.

Nuova fermata

In questo programma ricadono gli interventi di realizzazione di nuove Località di Servizio che non intervengono nel distanziamento dei treni.

Adeguamento del modulo

In questo programma ricadono gli interventi di incremento della lunghezza dei binari di stazione al fine di incrementare la lunghezza dei treni che possono circolare sulla linea.

Potenziamento strutturale

In questo programma ricadono gli interventi atti alla riclassificazione della linea in relazione al peso assiale massimo ammissibile per i treni circolanti.

Adeguamento sagoma

In questo programma ricadono gli interventi di adeguamento a sagoma di una tratta e conseguente nuova codifica per il traffico combinato.

Potenziamento scali merci

In questo programma ricadono gli interventi di potenziamento degli scali merci o delle stazioni a cui sono allacciati gli impianti industriali.

Rinnovo Informazioni al Pubblico

In questo programma ricadono gli interventi che prevedono l'installazione di nuovi Sistemi di Informazione al Pubblico ovvero potenziamento di sistemi esistenti.

Allungamento/ innalzamento marciapiedi

In questo programma ricadono gli interventi di allungamento dei marciapiedi per agevolare la salita /discesa dei passeggeri dai treni già circolanti o/e per far circolare treni più lunghi, nonché gli interventi di innalzamento dei marciapiedi a standard H55 per migliorare l'incarozzamento.

Velocizzazioni di linea

In questo programma ricadono gli interventi infrastrutturali e tecnologici sulla linea finalizzati ad incrementarne la velocità di percorrenza.

Servizi per imprese ferroviarie

In questo programma ricadono gli interventi dedicati al potenziamento o alla nuova costruzione dei "servizi extra pacchetto minimo di accesso" per le Imprese Ferroviarie.

Introduzione tornelli

In questo programma ricadono gli interventi per l'introduzione dei tornelli nelle stazioni.

Installazione barriere antirumore

In questo programma ricadono gli interventi per l'installazione delle barriere antirumore per limitare l'inquinamento acustico nelle aree antropizzate prossime alla ferrovia.

Soppressione PL

In questo programma ricadono gli interventi di soppressione dei passaggi a livello e realizzazione di opere sostitutive.

Altro

D. INQUADRAMENTO TERRITORIALE

In questa sezione devono essere indicati la Regione, l'impianto e/o la linea dove si propone l'intervento e descritto il territorio interessato

Linea ferroviaria Verona – Brennero

E. OBIETTIVI COMMERCIALI

In questa sezione riportare la descrizione della necessità da cui scaturisce la richiesta di intervento, specificando nel dettaglio perché si ritiene che l'intervento proposto possa portare dei miglioramenti.

Se possibile, allegare eventuali schemi o planimetrie a supporto della descrizione.

Adeguamento dei marciapiedi per agevolare la salita /discesa dei passeggeri dai treni già circolanti o/e per far circolare treni più lunghi, nonché gli interventi di innalzamento dei marciapiedi a standard H55 per migliorare l'incarozzamento.

In questa sezione riportare i servizi (numero e tipologia treni) che verrebbero interessati dal progetto di investimento:

F. DESCRIZIONE DELLA PROPOSTA

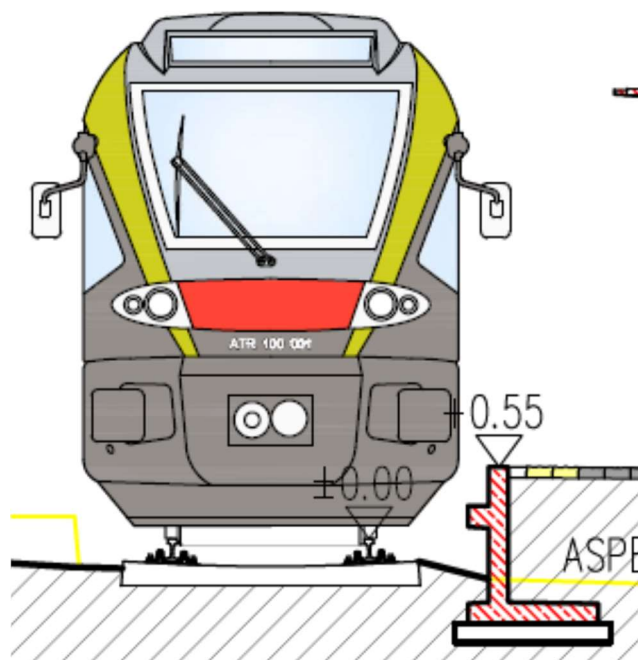
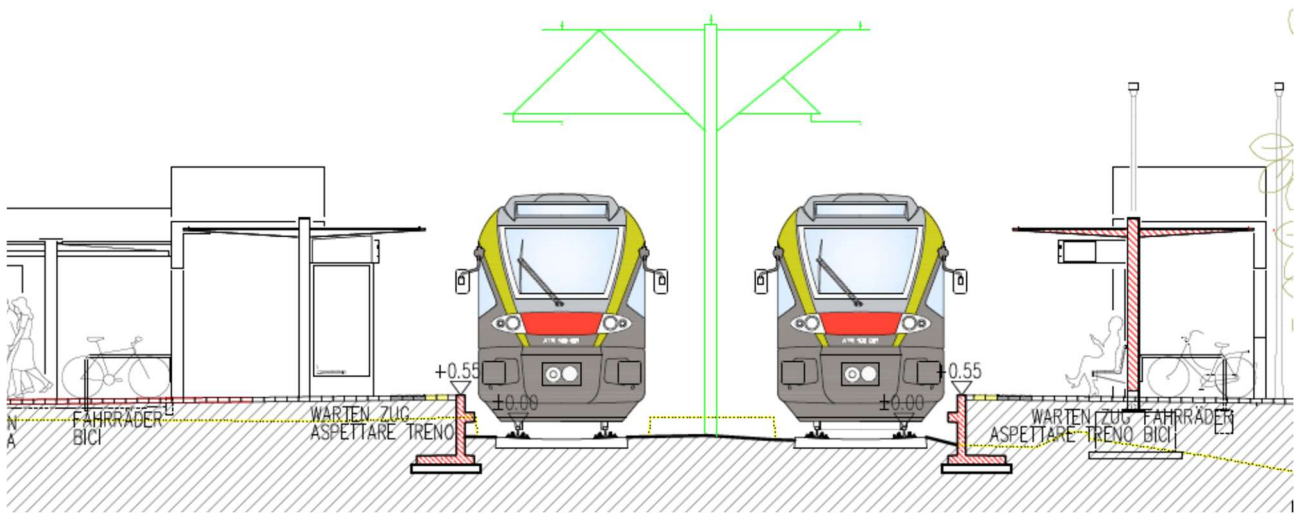



G. ACCORDI E INTESE

Estratto dal PUC



H. INVESTIMENTI COLLEGATI

In questa sezione devono essere indicati eventuali investimenti, non riferiti al Gestore, collegati.

I. BENEFICI ASSOCIATI ALL'INVESTIMENTO

In questa sezione specificare i principali **benefici commerciali** che si stima di ottenere con l'investimento in oggetto, secondo il seguente elenco:

- Impatto sulla capacità*
- Impatto sulla regolarità/puntualità*
- Incremento della velocità*
- Incremento del livello/qualità dei servizi**
- Impatto sull'intermodalità per servizi passeggeri*
- Efficientamento dei movimenti di manovra*
- Incremento prestazionale*
- Nuovi servizi per le Imprese Ferroviarie*
- Riduzione dei costi*
- Altro* _____

Con la costruzione di marciapiedi alti si migliora l'accessibilità per tutti gli utenti del mezzo di trasporto pubblico ed in particolare per persone anziane, con problemi motori.

J. INFORMAZIONI DI DETTAGLIO

Inquadramento territoriale dell'intervento proposto

Estesa (se intervento diffuso): da a

Località di servizio stazione di Salorno alKM 118+99

Inquadramento dei traffici attuali coinvolti

È da indicare la relazione di traffico ed il numero di treni/giorno di interesse dello stakeholder impattati dall'intervento proposto.

Relazione di traffico = da a

Numero treni giorno = [treni/gg]

Tipologia di traffico = Passeggeri Merci

Nel caso vi siano più relazioni, riportare le informazioni per ognuna di esse.

Relazione di traffico = da a

Numero treni giorno = [treni/gg]

Tipologia di traffico = Passeggeri Merci

Beneficio commerciale associato all'investimento (barrare il beneficio individuato)

Impatto sulla capacità

Incremento numero treni giorno atteso =.....[treni/gg]

Incremento atteso del numero di treni di interesse dello stakeholder conseguente la realizzazione della proposta. Dettagliare nello spazio seguente il modello orario dei nuovi servizi previsti e l'eventuale possibilità di sottoscrivere o aggiornare Accordi quadro con il Gestore dell'Infrastruttura

Descrizione modello di esercizio

Impatto sulla regolarità/puntualità

Relazione di traffico = da a

Incremento di puntualità atteso =.....[min, %]

Indicare l'incremento di puntualità atteso per i servizi di interesse dello stakeholder a seguito della realizzazione della proposta

Dettagliare qualitativamente e quantitativamente il beneficio atteso in termini di incremento di regolarità:

Incremento della velocità

Minuti di recupero sul tempo di percorrenza atteso = [min]

Relazione di traffico = da a

Indicare il recupero atteso in termini di tempo di percorrenza sui servizi di interesse dello stakeholder e se il recupero di percorrenza possa comportare anche la rivisitazione del modello di esercizio, in questo caso indicare come e l'eventuale possibilità di sottoscrivere o aggiornare Accordi Quadro. Specificare eventualmente se la proposta è relativa all'eliminazione di una limitazione di velocità connessa all'attuale categoria di peso assiale della tratta di interesse (es. da cat. D4 L a cat. D4).

Dettagliare nel seguito considerazioni a supporto:

Incremento del livello/qualità dei servizi

*Nel caso di **nuova fermata** o **nuova stazione**, specificare il numero di treni di interesse dello stakeholder per i quali è prevista fermata nei nuovi impianti. [treni/gg], anche ai fini della sottoscrizione o dell'aggiornamneto dell'Accordo Quadro.*

Dettagliare nello spazio seguente il modello orario dei nuovi servizi previsti.

Descrizione modello di esercizio

Per **altri interventi**, descrivere gli impatti sulla qualità del servizio dell'intervento proposto (es. maggiore accessibilità).

Tutte le banchine sono accessibili, ma non rialzate al livello dei treni. *Con la costruzione di marciapiedi alti si migliora l'accessibilità per tutti gli utenti del mezzo di trasporto pubblico ed in particolare per persone anziane, con problemi motori.*

Impatto sull'intermodalità per servizi passeggeri

Barrare la casella se la proposta prevede interventi a favore dello scambio modale per servizi passeggeri.

Dettagliare nello spazio seguente l'integrazione dell'intervento proposto con gli altri modi di trasporto esistenti o in programma.

Efficientamento dei movimenti di manovra

Numero treni coinvolti dai movimenti di manovra =.....[treni/gg]

Numero dei movimenti di manovra =.....[manovre/gg]

Indicare il numero dei treni di interesse dello stakeholder per l'intervento proposto determina un efficientamento delle manovre.

Barrare una o più delle caselle sottostanti:

- Aumento della flessibilità delle manovre (ampliamento orario di abilitazione)
- Riduzione del numero delle manovre
- Aumento del modulo dei binari di arrivo/partenza e/o di presa/consegna
- Velocizzazione dei tempi di manovra
- Altro:

Dettagliare nel seguito considerazioni a supporto come la quantificazione del miglioramento atteso in termini di tempi o costi di esercizio:

Incremento prestazionale

Indicare se l'intervento proposto impatta sulla categoria di traffico combinato o sulla categoria di peso assiale o sul modulo della linea.

*Nel caso di **nuovo PRG** indicare se è previsto l'adeguamento a modulo 650/750 m.*

Numero treni coinvolti atteso =.....[treni/gg]

Indicare il numero di treni di interesse dello stakeholder che trarrebbero beneficio dall'upgrade prestazionale.

Dettagliare nel seguito considerazioni a supporto e l'eventuale nuovo modello di esercizio:

Nuovi servizi per le Imprese Ferroviarie

Numero treni coinvolti dai nuovi servizi atteso = [treni/gg]

Indicare il numero di treni di interesse dello stakeholder che fruirebbe del nuovo servizio per le IF.

Dettagliare nel seguito il piano di utilizzo di nuove platee di lavaggio, binari di sosta / ricovero ecc.:

Riduzione dei costi di esercizio

Dettagliare nel seguito eventuali considerazioni a supporto anche in termini di volumi interessati e costi unitari:

K. DOCUMENTAZIONE A SUPPORTO

In questa sezione, riportare l'eventuale presenza di documentazione a supporto della proposta ed una sintesi delle conclusioni rilevati quali: costi e tempi di realizzazione, grado di maturità della proposta, iter autorizzativo, finanziamenti e fabbisogni, informazioni necessarie per la valutazione economica sociale del progetto.

L. CONSIDERAZIONI INTEGRATIVE

In questa sezione, riportare ulteriori riflessioni utili all'analisi degli interventi in oggetto.

**Tavolo tecnico di ascolto e di
raccolta delle richieste di
miglioramento, efficientamento e
sviluppo dell'infrastruttura**

Scheda

Richiesta Intervento n. 12/14

“Prolungamento sottopasso di Stazione a Bolzano”

INDICE

INDICE	2
A. ISTRUZIONI PRATICHE	3
MODALITÀ DI TRASMISSIONE	3
TEMPISTICHE DI TRASMISSIONE	3
RICHIESTE DI CHIARIMENTI.....	3
B. ANAGRAFICA	4
C. TIPOLOGIA DI INTERVENTO (BARRARE IL PROGRAMMA INDIVIDUATO)	5
D. INQUADRAMENTO TERRITORIALE	8
E. OBIETTIVI COMMERCIALI	8
F. DESCRIZIONE DELLA PROPOSTA	9
G. ACCORDI E INTESE.....	9
H. INVESTIMENTI COLLEGATI.....	9
I. BENEFICI ASSOCIATI ALL'INVESTIMENTO	10
J. INFORMAZIONI DI DETTAGLIO	11
K. DOCUMENTAZIONE A SUPPORTO	18
L. CONSIDERAZIONI INTEGRATIVE	18

A. ISTRUZIONI PRATICHE

Obiettivo della presente scheda è l'individuazione e la raccolta delle esigenze degli Stakeholder previste nell'ambito del "tavolo tecnico di ascolto e di raccolta delle richieste di miglioramenti, efficientamento e sviluppo dell'infrastruttura". L'obiettivo del tavolo tecnico, istituito secondo quanto previsto nella sezione 3.8 del PIR, è quello di creare un confronto continuo con gli Stakeholder al fine di efficientare le scelte nell'avvio degli investimenti.

Le sezioni da compilare obbligatoriamente sono le seguenti: B, C, D, E, F, G, I e J.

Se la proposta riguarda nuove infrastrutture (nuove linee, raddoppi o elettrificazioni di linee esistenti...), si invitano gli Stakeholder a inserire quante più informazioni possibili anche nel capitolo K, riportante gli elementi necessari al Gestore e al MIT per elaborare un'analisi costi/benefici della proposta.

Ogni "scheda richiesta intervento" deve fare riferimento ad una singola proposta di progetto.

Modalità di Trasmissione

La scheda compilata dovrà essere inviata, **anche in formato word**, agli indirizzi PEC:

- rfi-dce@pec.rfi.it
- per conoscenza: pec@pec.autorita-trasporti.it

Tempistiche di Trasmissione

La scheda compilata dovrà essere inviata entro il **31 maggio 2021**.

Richieste di Chiarimenti

Eventuali richieste di chiarimenti potranno essere inviate all'indirizzo mail: rfi-dce@pec.rfi.it

B. ANAGRAFICA

Proponente	Provincia Autonoma di Bolzano
Direzione / Ufficio Responsabile	Ripartizione Mobilità - Ufficio Ferrovie e trasporto aereo Palazzo 3b, Piazza Silvius Magnago 3 39100 Bolzano
Nominativo operativo di riferimento	Dott.ssa Kerschbaumer Stephanie
Riferimenti (e – mail, tel.)	trasport.trasporti@pec.prov.bz.it Stephanie.kerschbaumer2@provincia.bz.it +39 0471 41 46 40

C. TIPOLOGIA DI INTERVENTO (BARRARE IL PROGRAMMA INDIVIDUATO)

In questa sezione riportare la tipologia di intervento che viene richiesta:

Eliminazione limitazioni IS

In questo programma ricadono gli interventi finalizzati ad eliminare limitazioni prestazionali di impianto o di linea imputabili alle tecnologie attualmente presenti. Rientrano nella classe in oggetto, ad esempio: l'implementazione del SCMT in luogo del SSC, l'eliminazione degli abbattimenti codice, la banalizzazione della linea, etc.

Upgrade tecnologico di linea

In questo programma ricadono gli interventi sui sistemi di distanziamento, sicurezza e segnalamento riguardanti una tratta di linea, non un singolo impianto.

Upgrade Apparato Centrale

In questo programma ricadono gli interventi di modifica o di sostituzione di Apparati Centrali (ACCM; ACC; ACEI; etc.) in un singolo impianto.

Efficientamento di impianto

In questo programma ricadono gli interventi di modifica al PRG di impianti localizzati su linee a semplice binario con impatto su: effettuazione di movimenti contemporanei; velocizzazione degli itinerari di arrivo/partenza/transito, etc.

Piano Regolatore Generale

In questo programma ricadono gli interventi di modifica al PRG di impianti localizzati su tratte a doppio binario.

Barrare la casella se il PRG proposto prevede l'adeguamento a modulo 650/750 m.

Elettrificazione

In questo programma ricadono gli interventi di elettrificazione di linea attualmente a trazione termica.

Raddoppio tratta di linea

In questo programma ricadono gli interventi di incremento del numero di binari attualmente presente. Ci si riferisce normalmente a raddoppi di binari (da semplice a doppio binario), ma sono da ricondurre alla casistica in oggetto anche richieste relative alla realizzazione di più di due binari (es. quadruplicamento).

European Rail Traffic Management System

In questo programma ricadono gli interventi di implementazione di tecnologia High Density ERTMS.

Sviluppo nuova tratta

In questo programma ricadono gli interventi di realizzazione di una nuova tratta di linea.

Potenziamento in stazione

In questo programma ricadono gli interventi orientati a migliorare l'accessibilità, l'intermodalità, il decoro e l'impiego razionale degli spazi di stazione. Sono da ricondurre a questa classe, ad esempio: la realizzazione di nuovi sottopassi, il rifacimento di piazzali di stazione, etc.

Nuova stazione

In questo programma ricadono gli interventi di realizzazione di nuove Località di Servizio, normalmente munite di segnali di protezione e partenza, che intervengono nel distanziamento dei treni.

Nuova fermata

In questo programma ricadono gli interventi di realizzazione di nuove Località di Servizio che non intervengono nel distanziamento dei treni.

Adeguamento del modulo

In questo programma ricadono gli interventi di incremento della lunghezza dei binari di stazione al fine di incrementare la lunghezza dei treni che possono circolare sulla linea.

Potenziamento strutturale

In questo programma ricadono gli interventi atti alla riclassificazione della linea in relazione al peso assiale massimo ammissibile per i treni circolanti.

Adeguamento sagoma

In questo programma ricadono gli interventi di adeguamento a sagoma di una tratta e conseguente nuova codifica per il traffico combinato.

Potenziamento scali merci

In questo programma ricadono gli interventi di potenziamento degli scali merci o delle stazioni a cui sono allacciati gli impianti industriali.

Rinnovo Informazioni al Pubblico

In questo programma ricadono gli interventi che prevedono l'installazione di nuovi Sistemi di Informazione al Pubblico ovvero potenziamento di sistemi esistenti.

Allungamento/ innalzamento marciapiedi

In questo programma ricadono gli interventi di allungamento dei marciapiedi per agevolare la salita /discesa dei passeggeri dai treni già circolanti o/e per far circolare treni più lunghi, nonché gli interventi di innalzamento dei marciapiedi a standard H55 per migliorare l'incarozzamento.

Velocizzazioni di linea

In questo programma ricadono gli interventi infrastrutturali e tecnologici sulla linea finalizzati ad incrementarne la velocità di percorrenza.

Servizi per imprese ferroviarie

In questo programma ricadono gli interventi dedicati al potenziamento o alla nuova costruzione dei "servizi extra pacchetto minimo di accesso" per le Imprese Ferroviarie.

Introduzione tornelli

In questo programma ricadono gli interventi per l'introduzione dei tornelli nelle stazioni.

Installazione barriere antirumore

In questo programma ricadono gli interventi per l'installazione delle barriere antirumore per limitare l'inquinamento acustico nelle aree antropizzate prossime alla ferrovia.

Soppressione PL

In questo programma ricadono gli interventi di soppressione dei passaggi a livello e realizzazione di opere sostitutive.

Altro

D. INQUADRAMENTO TERRITORIALE

In questa sezione devono essere indicati la Regione, l'impianto e/o la linea dove si propone l'intervento e descritto il territorio interessato

Nella Provincia Autonoma di Bolzano sulla linea ferroviaria del Brennero presso la stazione ferroviaria di Bolzano.

E. OBIETTIVI COMMERCIALI

In questa sezione riportare la descrizione della necessità da cui scaturisce la richiesta di intervento, specificando nel dettaglio perché si ritiene che l'intervento proposto possa portare dei miglioramenti.

Se possibile, allegare eventuali schemi o planimetrie a supporto della descrizione.

Attualmente gli utenti che escono/arrivano alla stazione ferroviaria di Bolzano sono costretti ad attraversare una strada (via Garibaldi / via Renon) mediante impianto semaforico a chiamata. Questo comporta evidenti rischi soprattutto in occasione dell'arrivo dei treni nelle ore di punta del trasporto ferroviario.

Con il prolungamento del sottopasso di stazione sotto la viabilità per fuoriuscire in prossimità di ampio parco (fontana delle rane) / zona pedonale sarà migliorata l'accessibilità della stazione ferroviaria e dunque la qualità del trasporto pubblico in senso lato.

In questa sezione riportare i servizi (numero e tipologia treni) che verrebbero interessati dal progetto di investimento:

Non pertinente.

F. DESCRIZIONE DELLA PROPOSTA

In questa sezione, riportare nel dettaglio le caratteristiche tecniche e funzionali del progetto.

Se possibile, allegare eventuali schemi o planimetrie a supporto della descrizione.

Sottopasso pedonale come prolungamento dell'attuale sottopasso di stazione con scala, scala mobile ed ascensori.

G. ACCORDI E INTESE

In questa sezione devono essere indicati gli Accordi e le Intese che prevedono l'intervento, con l'indicazione dell'eventuale disponibilità di soggetti diversi da RFI a finanziare il progetto, nonché eventuali strumenti di pianificazione e programmazione territoriale (PUC, PRIT, PUMS, etc.).

Il Comune di Bolzano viene coinvolto nella pianificazione dell'intervento in quanto proprietario dei terreni e direttamente interessato all'opera in oggetto.

H. INVESTIMENTI COLLEGATI

In questa sezione devono essere indicati eventuali investimenti, non riferiti al Gestore, collegati.

Attualmente di fronte alla stazione ferroviaria sono in corso investimenti per la riqualificazione dell'intera area tra la stazione di Bolzano e il centro storico.

I. BENEFICI ASSOCIATI ALL'INVESTIMENTO

In questa sezione specificare i principali **benefici commerciali** che si stima di ottenere con l'investimento in oggetto, secondo il seguente elenco:

- Impatto sulla capacità*
- Impatto sulla regolarità/puntualità*
- Incremento della velocità*
- Incremento del livello/qualità dei servizi***
- Impatto sull'intermodalità per servizi passeggeri*
- Efficientamento dei movimenti di manovra*
- Incremento prestazionale*
- Nuovi servizi per le Imprese Ferroviarie*
- Riduzione dei costi*
- Altro* _____

È necessario indicare i benefici attesi e definirne il **dettaglio quantitativo** alla sezione J del presente documento.

J. INFORMAZIONI DI DETTAGLIO

Inquadramento territoriale dell'intervento proposto

Estesa (se intervento diffuso): da a

Località di servizio (se intervento puntuale): ...Stazione ferroviaria di Bolzano...

Inquadramento dei traffici attuali coinvolti

È da indicare la relazione di traffico ed il numero di treni/giorno di interesse dello stakeholder impattati dall'intervento proposto. Non pertinente. Numero annuale utenti che partono/arrivano alla stazione di Bolzano **XXX**

Relazione di traffico = da a

Numero treni giorno =..... [treni/gg]

Tipologia di traffico = Passeggeri Merci

Nel caso vi siano più relazioni, riportare le informazioni per ognuna di esse.

Relazione di traffico = da a

Numero treni giorno =.....[treni/gg]

Tipologia di traffico = Passeggeri Merci

Beneficio commerciale associato all'investimento (barrare il beneficio individuato)

Impatto sulla capacità

Incremento numero treni giorno atteso =[treni/gg]

Incremento atteso del numero di treni di interesse dello stakeholder conseguente la realizzazione della proposta. Dettagliare nello spazio seguente il modello orario dei nuovi servizi previsti e l'eventuale possibilità di sottoscrivere o aggiornare Accordi quadro con il Gestore dell'Infrastruttura

Descrizione modello di esercizio

Impatto sulla regolarità/puntualità

Relazione di traffico = da a

Incremento di puntualità atteso =[min, %]

Indicare l'incremento di puntualità atteso per i servizi di interesse dello stakeholder a seguito della realizzazione della proposta

Dettagliare qualitativamente e quantitativamente il beneficio atteso in termini di incremento di regolarità:

Incremento della velocità

Minuti di recupero sul tempo di percorrenza atteso = [min]

Relazione di traffico = da a

Indicare il recupero atteso in termini di tempo di percorrenza sui servizi di interesse dello stakeholder e se il recupero di percorrenza possa comportare anche la rivisitazione del modello di esercizio, in questo caso indicare come e l'eventuale possibilità di sottoscrivere o aggiornare Accordi Quadro. Specificare eventualmente se la proposta è relativa all'eliminazione di una limitazione di velocità connessa all'attuale categoria di peso assiale della tratta di interesse (es. da cat. D4 L a cat. D4).

Dettagliare nel seguito considerazioni a supporto:

Incremento del livello/qualità dei servizi

*Nel caso di **nuova fermata** o **nuova stazione**, specificare il numero di treni di interesse dello stakeholder per i quali è prevista fermata nei nuovi impianti. [treni/gg], anche ai fini della sottoscrizione o dell'aggiornamneto dell'Accordo Quadro.*

Dettagliare nello spazio seguente il modello orario dei nuovi servizi previsti.

Descrizione modello di esercizio

Per **altri interventi**, descrivere gli impatti sulla qualità del servizio dell'intervento proposto (es. maggiore accessibilità).

L'accessibilità alla stazione ferroviaria mediante sottopasso che evita l'attraversamento delle vie Garibaldi / Renon con connessione diretta al sottopasso di stazione comporta un evidente miglioramento del servizio in termini di qualità, sicurezza e tempi per il raggiungimento dei binari.

Impatto sull'intermodalità per servizi passeggeri

Barrare la casella se la proposta prevede interventi a favore dello scambio modale per servizi passeggeri.

Dettagliare nello spazio seguente l'integrazione dell'intervento proposto con gli altri modi di trasporto esistenti o in programma.

Efficientamento dei movimenti di manovra

Numero treni coinvolti dai movimenti di manovra =.....[treni/gg]

Numero dei movimenti di manovra =.....[manovre/gg]

Indicare il numero dei treni di interesse dello stakeholder per l'intervento proposto determina un efficientamento delle manovre.

Barrare una o più delle caselle sottostanti:

- Aumento della flessibilità delle manovre (ampliamento orario di abilitazione)
- Riduzione del numero delle manovre
- Aumento del modulo dei binari di arrivo/partenza e/o di presa/consegna
- Velocizzazione dei tempi di manovra
- Altro:

Dettagliare nel seguito considerazioni a supporto come la quantificazione del miglioramento atteso in termini di tempi o costi di esercizio:

Incremento prestazionale

Indicare se l'intervento proposto impatta sulla categoria di traffico combinato o sulla categoria di peso assiale o sul modulo della linea.

*Nel caso di **nuovo PRG** indicare se è previsto l'adeguamento a modulo 650/750 m.*

Numero treni coinvolti atteso =.....[treni/gg]

Indicare il numero di treni di interesse dello stakeholder che trarrebbero beneficio dall'upgrade prestazionale.

Dettagliare nel seguito considerazioni a supporto e l'eventuale nuovo modello di esercizio:

Nuovi servizi per le Imprese Ferroviarie

Numero treni coinvolti dai nuovi servizi atteso = [treni/gg]

Indicare il numero di treni di interesse dello stakeholder che fruirebbe del nuovo servizio per le IF.

Dettagliare nel seguito il piano di utilizzo di nuove platee di lavaggio, binari di sosta / ricovero ecc.:

Riduzione dei costi di esercizio

Dettagliare nel seguito eventuali considerazioni a supporto anche in termini di volumi interessati e costi unitari:

K. DOCUMENTAZIONE A SUPPORTO

In questa sezione, riportare l'eventuale presenza di documentazione a supporto della proposta ed una sintesi delle conclusioni rilevati quali: costi e tempi di realizzazione, grado di maturità della proposta, iter autorizzativo, finanziamenti e fabbisogni, informazioni necessarie per la valutazione economica sociale del progetto.

-

L. CONSIDERAZIONI INTEGRATIVE

In questa sezione, riportare ulteriori riflessioni utili all'analisi degli interventi in oggetto.

-

**Tavolo tecnico di ascolto e di
raccolta delle richieste di
miglioramento, efficientamento e
sviluppo dell'infrastruttura**

***Scheda
Richiesta Intervento n. 13/14***

***“Nuova fermata ferroviaria di Braies sulla linea
della Pusteria”***

INDICE

INDICE	2
A. ISTRUZIONI PRATICHE	3
MODALITÀ DI TRASMISSIONE	3
TEMPISTICHE DI TRASMISSIONE	3
RICHIESTE DI CHIARIMENTI.....	3
B. ANAGRAFICA	4
C. TIPOLOGIA DI INTERVENTO (BARRARE IL PROGRAMMA INDIVIDUATO)	5
D. INQUADRAMENTO TERRITORIALE	8
E. OBIETTIVI COMMERCIALI	8
F. DESCRIZIONE DELLA PROPOSTA	9
G. ACCORDI E INTESE.....	9
H. INVESTIMENTI COLLEGATI.....	9
I. BENEFICI ASSOCIATI ALL'INVESTIMENTO	10
J. INFORMAZIONI DI DETTAGLIO	11
K. DOCUMENTAZIONE A SUPPORTO	18
L. CONSIDERAZIONI INTEGRATIVE	18

A. ISTRUZIONI PRATICHE

Obiettivo della presente scheda è l'individuazione e la raccolta delle esigenze degli Stakeholder previste nell'ambito del "tavolo tecnico di ascolto e di raccolta delle richieste di miglioramenti, efficientamento e sviluppo dell'infrastruttura". L'obiettivo del tavolo tecnico, istituito secondo quanto previsto nella sezione 3.8 del PIR, è quello di creare un confronto continuo con gli Stakeholder al fine di efficientare le scelte nell'avvio degli investimenti.

Le sezioni da compilare obbligatoriamente sono le seguenti: B, C, D, E, F, G, I e J.

Se la proposta riguarda nuove infrastrutture (nuove linee, raddoppi o elettrificazioni di linee esistenti...), si invitano gli Stakeholder a inserire quante più informazioni possibili anche nel capitolo K, riportante gli elementi necessari al Gestore e al MIT per elaborare un'analisi costi/benefici della proposta.

Ogni "scheda richiesta intervento" deve fare riferimento ad una singola proposta di progetto.

Modalità di Trasmissione

La scheda compilata dovrà essere inviata, **anche in formato word**, agli indirizzi PEC:

- rfi-dce@pec.rfi.it
- per conoscenza: pec@pec.autorita-trasporti.it

Tempistiche di Trasmissione

La scheda compilata dovrà essere inviata entro il **31 maggio 2021**.

Richieste di Chiarimenti

Eventuali richieste di chiarimenti potranno essere inviate all'indirizzo mail: rfi-dce@pec.rfi.it

B. ANAGRAFICA

Proponente	Provincia Autonoma di Bolzano
Direzione / Ufficio Responsabile	Ripartizione Mobilità - Ufficio Ferrovie e trasporto aereo Palazzo 3b, Piazza Silvius Magnago 3 39100 Bolzano
Nominativo operativo di riferimento	Dott.ssa Kerschbaumer Stephanie
Riferimenti (e – mail, tel.)	trasport.trasporti@pec.prov.bz.it Stephanie.kerschbaumer2@provincia.bz.it +39 0471 41 46 40

C. TIPOLOGIA DI INTERVENTO (BARRARE IL PROGRAMMA INDIVIDUATO)

In questa sezione riportare la tipologia di intervento che viene richiesta:

Eliminazione limitazioni IS

In questo programma ricadono gli interventi finalizzati ad eliminare limitazioni prestazionali di impianto o di linea imputabili alle tecnologie attualmente presenti. Rientrano nella classe in oggetto, ad esempio: l'implementazione del SCMT in luogo del SSC, l'eliminazione degli abbattimenti codice, la banalizzazione della linea, etc.

Upgrade tecnologico di linea

In questo programma ricadono gli interventi sui sistemi di distanziamento, sicurezza e segnalamento riguardanti una tratta di linea, non un singolo impianto.

Upgrade Apparato Centrale

In questo programma ricadono gli interventi di modifica o di sostituzione di Apparati Centrali (ACCM; ACC; ACEI; etc.) in un singolo impianto.

Efficientamento di impianto

In questo programma ricadono gli interventi di modifica al PRG di impianti localizzati su linee a semplice binario con impatto su: effettuazione di movimenti contemporanei; velocizzazione degli itinerari di arrivo/partenza/transito, etc.

Piano Regolatore Generale

In questo programma ricadono gli interventi di modifica al PRG di impianti localizzati su tratte a doppio binario.

Barrare la casella se il PRG proposto prevede l'adeguamento a modulo 650/750 m.

Elettrificazione

In questo programma ricadono gli interventi di elettrificazione di linea attualmente a trazione termica.

Raddoppio tratta di linea

In questo programma ricadono gli interventi di incremento del numero di binari attualmente presente. Ci si riferisce normalmente a raddoppi di binari (da semplice a doppio binario), ma sono da ricondurre alla casistica in oggetto anche richieste relative alla realizzazione di più di due binari (es. quadruplicamento).

European Rail Traffic Management System

In questo programma ricadono gli interventi di implementazione di tecnologia High Density ERTMS.

Sviluppo nuova tratta

In questo programma ricadono gli interventi di realizzazione di una nuova tratta di linea.

Potenziamento in stazione

In questo programma ricadono gli interventi orientati a migliorare l'accessibilità, l'intermodalità, il decoro e l'impiego razionale degli spazi di stazione. Sono da ricondurre a questa classe, ad esempio: la realizzazione di nuovi sottopassi, il rifacimento di piazzali di stazione, etc.

Nuova stazione

In questo programma ricadono gli interventi di realizzazione di nuove Località di Servizio, normalmente munite di segnali di protezione e partenza, che intervengono nel distanziamento dei treni.

Nuova fermata

In questo programma ricadono gli interventi di realizzazione di nuove Località di Servizio che non intervengono nel distanziamento dei treni.

Adeguamento del modulo

In questo programma ricadono gli interventi di incremento della lunghezza dei binari di stazione al fine di incrementare la lunghezza dei treni che possono circolare sulla linea.

Potenziamento strutturale

In questo programma ricadono gli interventi atti alla riclassificazione della linea in relazione al peso assiale massimo ammissibile per i treni circolanti.

Adeguamento sagoma

In questo programma ricadono gli interventi di adeguamento a sagoma di una tratta e conseguente nuova codifica per il traffico combinato.

Potenziamento scali merci

In questo programma ricadono gli interventi di potenziamento degli scali merci o delle stazioni a cui sono allacciati gli impianti industriali.

Rinnovo Informazioni al Pubblico

In questo programma ricadono gli interventi che prevedono l'installazione di nuovi Sistemi di Informazione al Pubblico ovvero potenziamento di sistemi esistenti.

Allungamento/ innalzamento marciapiedi

In questo programma ricadono gli interventi di allungamento dei marciapiedi per agevolare la salita /discesa dei passeggeri dai treni già circolanti o/e per far circolare treni più lunghi, nonché gli interventi di innalzamento dei marciapiedi a standard H55 per migliorare l'incarozzamento.

Velocizzazioni di linea

In questo programma ricadono gli interventi infrastrutturali e tecnologici sulla linea finalizzati ad incrementarne la velocità di percorrenza.

Servizi per imprese ferroviarie

In questo programma ricadono gli interventi dedicati al potenziamento o alla nuova costruzione dei "servizi extra pacchetto minimo di accesso" per le Imprese Ferroviarie.

Introduzione tornelli

In questo programma ricadono gli interventi per l'introduzione dei tornelli nelle stazioni.

Installazione barriere antirumore

In questo programma ricadono gli interventi per l'installazione delle barriere antirumore per limitare l'inquinamento acustico nelle aree antropizzate prossime alla ferrovia.

Soppressione PL

In questo programma ricadono gli interventi di soppressione dei passaggi a livello e realizzazione di opere sostitutive.

Altro

D. INQUADRAMENTO TERRITORIALE

In questa sezione devono essere indicati la Regione, l'impianto e/o la linea dove si propone l'intervento e descritto il territorio interessato

Nella Provincia Autonoma di Bolzano sulla linea ferroviaria della Val Pusteria FL44 si intende realizzare una nuova fermata ferroviaria al servizio della valle con il sito turistico del lago di Braies, patrimonio dell'UNESCO.

E. OBIETTIVI COMMERCIALI

In questa sezione riportare la descrizione della necessità da cui scaturisce la richiesta di intervento, specificando nel dettaglio perché si ritiene che l'intervento proposto possa portare dei miglioramenti.

Se possibile, allegare eventuali schemi o planimetrie a supporto della descrizione.

In questa sezione riportare i servizi (numero e tipologia treni) che verrebbero interessati dal progetto di investimento:

Tutti i treni R della Val Pusteria (ca. 50-60 al giorno feriale, 30-40 nei festivi).

F. DESCRIZIONE DELLA PROPOSTA

In questa sezione, riportare nel dettaglio le caratteristiche tecniche e funzionali del progetto.

Se possibile, allegare eventuali schemi o planimetrie a supporto della descrizione.

Fermata, compatibile con un futuro raddoppio della linea nella tratta interessata.

G. ACCORDI E INTESE

In questa sezione devono essere indicati gli Accordi e le Intese che prevedono l'intervento, con l'indicazione dell'eventuale disponibilità di soggetti diversi da RFI a finanziare il progetto, nonché eventuali strumenti di pianificazione e programmazione territoriale (PUC, PRIT, PUMS, etc.).

H. INVESTIMENTI COLLEGATI

In questa sezione devono essere indicati eventuali investimenti, non riferiti al Gestore, collegati.

Centro di accoglienza, sistemi autobus di adduzione a cura Comune e/o Provincia Autonoma di Bolzano.

I. BENEFICI ASSOCIATI ALL'INVESTIMENTO

In questa sezione specificare i principali **benefici commerciali** che si stima di ottenere con l'investimento in oggetto, secondo il seguente elenco:

- Impatto sulla capacità*
- Impatto sulla regolarità/puntualità*
- Incremento della velocità*
- Incremento del livello/qualità dei servizi***
- Impatto sull'intermodalità per servizi passeggeri*
- Efficientamento dei movimenti di manovra*
- Incremento prestazionale*
- Nuovi servizi per le Imprese Ferroviarie*
- Riduzione dei costi*
- Altro* _____

È necessario indicare i benefici attesi e definirne il **dettaglio quantitativo** alla sezione J del presente documento.

J. INFORMAZIONI DI DETTAGLIO

Inquadramento territoriale dell'intervento proposto

Estesa (se intervento diffuso): da a

Località di servizio (se intervento puntuale): ...ca. pk. 53 FL44...

Inquadramento dei traffici attuali coinvolti

È da indicare la relazione di traffico ed il numero di treni/giorno di interesse dello stakeholder impattati dall'intervento proposto.

Relazione di traffico = da Fortezza/Bressanone a San Candido/Lienz

Numero treni giorno =50-60 [treni/gg]

Tipologia di traffico = Passeggeri

Merci

Beneficio commerciale associato all'investimento (barrare il beneficio individuato)

Impatto sulla capacità

Incremento numero treni giorno atteso =[treni/gg]

Incremento atteso del numero di treni di interesse dello stakeholder conseguente la realizzazione della proposta. Dettagliare nello spazio seguente il modello orario dei nuovi servizi previsti e l'eventuale possibilità di sottoscrivere o aggiornare Accordi quadro con il Gestore dell'Infrastruttura

Descrizione modello di esercizio

Impatto sulla regolarità/puntualità

Relazione di traffico = da a

Incremento di puntualità atteso =[min, %]

Indicare l'incremento di puntualità atteso per i servizi di interesse dello stakeholder a seguito della realizzazione della proposta

Dettagliare qualitativamente e quantitativamente il beneficio atteso in termini di incremento di regolarità:

Incremento della velocità

Minuti di recupero sul tempo di percorrenza atteso = [min]

Relazione di traffico = da a

Indicare il recupero atteso in termini di tempo di percorrenza sui servizi di interesse dello stakeholder e se il recupero di percorrenza possa comportare anche la rivisitazione del modello di esercizio, in questo caso indicare come e l'eventuale possibilità di sottoscrivere o aggiornare Accordi Quadro. Specificare eventualmente se la proposta è relativa all'eliminazione di una limitazione di velocità connessa all'attuale categoria di peso assiale della tratta di interesse (es. da cat. D4 L a cat. D4).

Dettagliare nel seguito considerazioni a supporto:

Incremento del livello/qualità dei servizi

*Nel caso di **nuova fermata** o **nuova stazione**, specificare il numero di treni di interesse dello stakeholder per i quali è prevista fermata nei nuovi impianti 50-60[treni/gg], anche ai fini della sottoscrizione o dell'aggiornameto dell'Accordo Quadro.*

Dettagliare nello spazio seguente il modello orario dei nuovi servizi previsti.

Descrizione modello di esercizio

A step: invariato, poi con Variante Val di Riga, poi con raddoppio parziale Pusteria; fermano tutti gli R.

Per **altri interventi**, descrivere gli impatti sulla qualità del servizio dell'intervento proposto (es. maggiore accessibilità).

Impatto sull'intermodalità per servizi passeggeri

Barrare la casella se la proposta prevede interventi a favore dello scambio modale per servizi passeggeri.

Dettagliare nello spazio seguente l'integrazione dell'intervento proposto con gli altri modi di trasporto esistenti o in programma.

Efficientamento dei movimenti di manovra

Numero treni coinvolti dai movimenti di manovra =.....[treni/gg]

Numero dei movimenti di manovra =.....[manovre/gg]

Indicare il numero dei treni di interesse dello stakeholder per l'intervento proposto determina un efficientamento delle manovre.

Barrare una o più delle caselle sottostanti:

- Aumento della flessibilità delle manovre (ampliamento orario di abilitazione)
- Riduzione del numero delle manovre
- Aumento del modulo dei binari di arrivo/partenza e/o di presa/consegna
- Velocizzazione dei tempi di manovra
- Altro:

Dettagliare nel seguito considerazioni a supporto come la quantificazione del miglioramento atteso in termini di tempi o costi di esercizio:

Incremento prestazionale

Indicare se l'intervento proposto impatta sulla categoria di traffico combinato o sulla categoria di peso assiale o sul modulo della linea.

*Nel caso di **nuovo PRG** indicare se è previsto l'adeguamento a modulo 650/750 m.*

Numero treni coinvolti atteso =.....[treni/gg]

Indicare il numero di treni di interesse dello stakeholder che trarrebbero beneficio dall'upgrade prestazionale.

Dettagliare nel seguito considerazioni a supporto e l'eventuale nuovo modello di esercizio:

Nuovi servizi per le Imprese Ferroviarie

Numero treni coinvolti dai nuovi servizi atteso = [treni/gg]

Indicare il numero di treni di interesse dello stakeholder che fruirebbe del nuovo servizio per le IF.

Dettagliare nel seguito il piano di utilizzo di nuove platee di lavaggio, binari di sosta / ricovero ecc.:

Riduzione dei costi di esercizio

Dettagliare nel seguito eventuali considerazioni a supporto anche in termini di volumi interessati e costi unitari:

K. DOCUMENTAZIONE A SUPPORTO

In questa sezione, riportare l'eventuale presenza di documentazione a supporto della proposta ed una sintesi delle conclusioni rilevati quali: costi e tempi di realizzazione, grado di maturità della proposta, iter autorizzativo, finanziamenti e fabbisogni, informazioni necessarie per la valutazione economica sociale del progetto.

-

L. CONSIDERAZIONI INTEGRATIVE

In questa sezione, riportare ulteriori riflessioni utili all'analisi degli interventi in oggetto.

-

**Tavolo tecnico di ascolto e di
raccolta delle richieste di
miglioramento, efficientamento e
sviluppo dell'infrastruttura**

Scheda

Richiesta Intervento n. 14/14

***“Nuova fermata ferroviaria di Sciaves
sulla linea della Pusteria”***

INDICE

INDICE	2
A. ISTRUZIONI PRATICHE	3
MODALITÀ DI TRASMISSIONE	3
TEMPISTICHE DI TRASMISSIONE	3
RICHIESTE DI CHIARIMENTI.....	3
B. ANAGRAFICA	4
C. TIPOLOGIA DI INTERVENTO (BARRARE IL PROGRAMMA INDIVIDUATO)	5
D. INQUADRAMENTO TERRITORIALE	8
E. OBIETTIVI COMMERCIALI	8
F. DESCRIZIONE DELLA PROPOSTA	9
G. ACCORDI E INTESE.....	9
H. INVESTIMENTI COLLEGATI.....	9
I. BENEFICI ASSOCIATI ALL'INVESTIMENTO	10
J. INFORMAZIONI DI DETTAGLIO	11
K. DOCUMENTAZIONE A SUPPORTO	18
L. CONSIDERAZIONI INTEGRATIVE	18

A. ISTRUZIONI PRATICHE

Obiettivo della presente scheda è l'individuazione e la raccolta delle esigenze degli Stakeholder previste nell'ambito del "tavolo tecnico di ascolto e di raccolta delle richieste di miglioramenti, efficientamento e sviluppo dell'infrastruttura".

L'obiettivo del tavolo tecnico, istituito secondo quanto previsto nella sezione 3.8 del PIR, è quello di creare un confronto continuo con gli Stakeholder al fine di efficientare le scelte nell'avvio degli investimenti.

Le sezioni da compilare obbligatoriamente sono le seguenti: B, C, D, E, F, G, I e J.

Se la proposta riguarda nuove infrastrutture (nuove linee, raddoppi o elettrificazioni di linee esistenti...), si invitano gli Stakeholder a inserire quante più informazioni possibili anche nel capitolo K, riportante gli elementi necessari al Gestore e al MIT per elaborare un'analisi costi/benefici della proposta.

Ogni "scheda richiesta intervento" deve fare riferimento ad una singola proposta di progetto.

Modalità di Trasmissione

La scheda compilata dovrà essere inviata, **anche in formato word**, agli indirizzi PEC:

- rfi-dce@pec.rfi.it
- per conoscenza: pec@pec.autorita-trasporti.it

Tempistiche di Trasmissione

La scheda compilata dovrà essere inviata entro il **31 maggio 2021**.

Richieste di Chiarimenti

Eventuali richieste di chiarimenti potranno essere inviate all'indirizzo mail: rfi-dce@pec.rfi.it

B. ANAGRAFICA

Proponente	Provincia Autonoma di Bolzano
Direzione / Ufficio Responsabile	Ripartizione Mobilità - Ufficio Ferrovie e trasporto aereo Palazzo 3b, Piazza Silvius Magnago 3 39100 Bolzano
Nominativo operativo di riferimento	Dott.ssa Kerschbaumer Stephanie
Riferimenti (e – mail, tel.)	trasport.trasporti@pec.prov.bz.it Stephanie.kerschbaumer2@provincia.bz.it +39 0471 41 46 40

C. TIPOLOGIA DI INTERVENTO (BARRARE IL PROGRAMMA INDIVIDUATO)

In questa sezione riportare la tipologia di intervento che viene richiesta:

Eliminazione limitazioni IS

In questo programma ricadono gli interventi finalizzati ad eliminare limitazioni prestazionali di impianto o di linea imputabili alle tecnologie attualmente presenti. Rientrano nella classe in oggetto, ad esempio: l'implementazione del SCMT in luogo del SSC, l'eliminazione degli abbattimenti codice, la banalizzazione della linea, etc.

Upgrade tecnologico di linea

In questo programma ricadono gli interventi sui sistemi di distanziamento, sicurezza e segnalamento riguardanti una tratta di linea, non un singolo impianto.

Upgrade Apparato Centrale

In questo programma ricadono gli interventi di modifica o di sostituzione di Apparati Centrali (ACCM; ACC; ACEI; etc.) in un singolo impianto.

Efficientamento di impianto

In questo programma ricadono gli interventi di modifica al PRG di impianti localizzati su linee a semplice binario con impatto su: effettuazione di movimenti contemporanei; velocizzazione degli itinerari di arrivo/partenza/transito, etc.

Piano Regolatore Generale

In questo programma ricadono gli interventi di modifica al PRG di impianti localizzati su tratte a doppio binario.

Barrare la casella se il PRG proposto prevede l'adeguamento a modulo 650/750 m.

Elettrificazione

In questo programma ricadono gli interventi di elettrificazione di linea attualmente a trazione termica.

Raddoppio tratta di linea

In questo programma ricadono gli interventi di incremento del numero di binari attualmente presente. Ci si riferisce normalmente a raddoppi di binari (da semplice a doppio binario), ma sono da ricondurre alla casistica in oggetto anche richieste relative alla realizzazione di più di due binari (es. quadruplicamento).

European Rail Traffic Management System

In questo programma ricadono gli interventi di implementazione di tecnologia High Density ERTMS.

Sviluppo nuova tratta

In questo programma ricadono gli interventi di realizzazione di una nuova tratta di linea.

Potenziamento in stazione

In questo programma ricadono gli interventi orientati a migliorare l'accessibilità, l'intermodalità, il decoro e l'impiego razionale degli spazi di stazione. Sono da ricondurre a questa classe, ad esempio: la realizzazione di nuovi sottopassi, il rifacimento di piazzali di stazione, etc.

Nuova stazione

In questo programma ricadono gli interventi di realizzazione di nuove Località di Servizio, normalmente munite di segnali di protezione e partenza, che intervengono nel distanziamento dei treni.

Nuova fermata

In questo programma ricadono gli interventi di realizzazione di nuove Località di Servizio che non intervengono nel distanziamento dei treni.

Adeguamento del modulo

In questo programma ricadono gli interventi di incremento della lunghezza dei binari di stazione al fine di incrementare la lunghezza dei treni che possono circolare sulla linea.

Potenziamento strutturale

In questo programma ricadono gli interventi atti alla riclassificazione della linea in relazione al peso assiale massimo ammissibile per i treni circolanti.

Adeguamento sagoma

In questo programma ricadono gli interventi di adeguamento a sagoma di una tratta e conseguente nuova codifica per il traffico combinato.

Potenziamento scali merci

In questo programma ricadono gli interventi di potenziamento degli scali merci o delle stazioni a cui sono allacciati gli impianti industriali.

Rinnovo Informazioni al Pubblico

In questo programma ricadono gli interventi che prevedono l'installazione di nuovi Sistemi di Informazione al Pubblico ovvero potenziamento di sistemi esistenti.

Allungamento/ innalzamento marciapiedi

In questo programma ricadono gli interventi di allungamento dei marciapiedi per agevolare la salita /discesa dei passeggeri dai treni già circolanti o/e per far circolare treni più lunghi, nonché gli interventi di innalzamento dei marciapiedi a standard H55 per migliorare l'incarozzamento.

Velocizzazioni di linea

In questo programma ricadono gli interventi infrastrutturali e tecnologici sulla linea finalizzati ad incrementarne la velocità di percorrenza.

Servizi per imprese ferroviarie

In questo programma ricadono gli interventi dedicati al potenziamento o alla nuova costruzione dei "servizi extra pacchetto minimo di accesso" per le Imprese Ferroviarie.

Introduzione tornelli

In questo programma ricadono gli interventi per l'introduzione dei tornelli nelle stazioni.

Installazione barriere antirumore

In questo programma ricadono gli interventi per l'installazione delle barriere antirumore per limitare l'inquinamento acustico nelle aree antropizzate prossime alla ferrovia.

Soppressione PL

In questo programma ricadono gli interventi di soppressione dei passaggi a livello e realizzazione di opere sostitutive.

Altro

D. INQUADRAMENTO TERRITORIALE

In questa sezione devono essere indicati la Regione, l'impianto e/o la linea dove si propone l'intervento e descritto il territorio interessato

Nella Provincia Autonoma di Bolzano sulla linea ferroviaria della Val Pusteria FL44 al km 3+300 del nuovo tracciato ferroviario si intende realizzare una nuova fermata ferroviaria nel Comune di Sciaves.

E. OBIETTIVI COMMERCIALI

In questa sezione riportare la descrizione della necessità da cui scaturisce la richiesta di intervento, specificando nel dettaglio perché si ritiene che l'intervento proposto possa portare dei miglioramenti.

Se possibile, allegare eventuali schemi o planimetrie a supporto della descrizione.

In questa sezione riportare i servizi (numero e tipologia treni) che verrebbero interessati dal progetto di investimento:

1 treno all'ora dei treni R della Val Pusteria (ca. 25-30 al giorno feriale, 20 nei festivi).

F. DESCRIZIONE DELLA PROPOSTA

In questa sezione, riportare nel dettaglio le caratteristiche tecniche e funzionali del progetto.

Se possibile, allegare eventuali schemi o planimetrie a supporto della descrizione.

Fermata già prevista nel progetto della Variante della Val di Riga.

G. ACCORDI E INTESE

In questa sezione devono essere indicati gli Accordi e le Intese che prevedono l'intervento, con l'indicazione dell'eventuale disponibilità di soggetti diversi da RFI a finanziare il progetto, nonché eventuali strumenti di pianificazione e programmazione territoriale (PUC, PRIT, PUMS, etc.).

La fermata fa parte del progetto della Variante della Val di Riga.

H. INVESTIMENTI COLLEGATI

In questa sezione devono essere indicati eventuali investimenti, non riferiti al Gestore, collegati.

I. BENEFICI ASSOCIATI ALL'INVESTIMENTO

In questa sezione specificare i principali **benefici commerciali** che si stima di ottenere con l'investimento in oggetto, secondo il seguente elenco:

- Impatto sulla capacità*
- Impatto sulla regolarità/puntualità*
- Incremento della velocità*
- Incremento del livello/qualità dei servizi***
- Impatto sull'intermodalità per servizi passeggeri*
- Efficientamento dei movimenti di manovra*
- Incremento prestazionale*
- Nuovi servizi per le Imprese Ferroviarie*
- Riduzione dei costi*
- Altro* _____

È necessario indicare i benefici attesi e definirne il **dettaglio quantitativo** alla sezione J del presente documento.

J. INFORMAZIONI DI DETTAGLIO

Inquadramento territoriale dell'intervento proposto

Estesa (se intervento diffuso): da a

Località di servizio (se intervento puntuale): ...ca. pk. 5+300 (del nuovo tracciato della linea Bressanone->San Candido-Lienz). FL44...

Inquadramento dei traffici attuali coinvolti

È da indicare la relazione di traffico ed il numero di treni/giorno di interesse dello stakeholder impattati dall'intervento proposto.

Relazione di traffico = da Fortezza/Bressanone a San Candido/Lienz

Numero treni giorno =25-30 [treni/gg]

Tipologia di traffico = Passeggeri Merci

Beneficio commerciale associato all'investimento (barrare il beneficio individuato)

Impatto sulla capacità

Incremento numero treni giorno atteso =[treni/gg]

Incremento atteso del numero di treni di interesse dello stakeholder conseguente la realizzazione della proposta. Dettagliare nello spazio seguente il modello orario dei nuovi servizi previsti e l'eventuale possibilità di sottoscrivere o aggiornare Accordi quadro con il Gestore dell'Infrastruttura

Descrizione modello di esercizio

Impatto sulla regolarità/puntualità

Relazione di traffico = da a

Incremento di puntualità atteso =[min, %]

Indicare l'incremento di puntualità atteso per i servizi di interesse dello stakeholder a seguito della realizzazione della proposta

Dettagliare qualitativamente e quantitativamente il beneficio atteso in termini di incremento di regolarità:

Incremento della velocità

Minuti di recupero sul tempo di percorrenza atteso = [min]

Relazione di traffico = da a

Indicare il recupero atteso in termini di tempo di percorrenza sui servizi di interesse dello stakeholder e se il recupero di percorrenza possa comportare anche la rivisitazione del modello di esercizio, in questo caso indicare come e l'eventuale possibilità di sottoscrivere o aggiornare Accordi Quadro. Specificare eventualmente se la proposta è relativa all'eliminazione di una limitazione di velocità connessa all'attuale categoria di peso assiale della tratta di interesse (es. da cat. D4 L a cat. D4).

Dettagliare nel seguito considerazioni a supporto:

Incremento del livello/qualità dei servizi

*Nel caso di **nuova fermata** o **nuova stazione**, specificare il numero di treni di interesse dello stakeholder per i quali è prevista fermata nei nuovi impianti 25-30[treni/gg], anche ai fini della sottoscrizione o dell'aggiornamneto dell'Accordo Quadro.*

Dettagliare nello spazio seguente il modello orario dei nuovi servizi previsti.

Descrizione modello di esercizio

Cadenzamento all'ora.

Per **altri interventi**, descrivere gli impatti sulla qualità del servizio dell'intervento proposto (es. maggiore accessibilità).

Impatto sull'intermodalità per servizi passeggeri

Barrare la casella se la proposta prevede interventi a favore dello scambio modale per servizi passeggeri.

Dettagliare nello spazio seguente l'integrazione dell'intervento proposto con gli altri modi di trasporto esistenti o in programma.

Efficientamento dei movimenti di manovra

Numero treni coinvolti dai movimenti di manovra =.....[treni/gg]

Numero dei movimenti di manovra =.....[manovre/gg]

Indicare il numero dei treni di interesse dello stakeholder per l'intervento proposto determina un efficientamento delle manovre.

Barrare una o più delle caselle sottostanti:

- Aumento della flessibilità delle manovre (ampliamento orario di abilitazione)
- Riduzione del numero delle manovre
- Aumento del modulo dei binari di arrivo/partenza e/o di presa/consegna
- Velocizzazione dei tempi di manovra
- Altro:

Dettagliare nel seguito considerazioni a supporto come la quantificazione del miglioramento atteso in termini di tempi o costi di esercizio:

Incremento prestazionale

Indicare se l'intervento proposto impatta sulla categoria di traffico combinato o sulla categoria di peso assiale o sul modulo della linea.

*Nel caso di **nuovo PRG** indicare se è previsto l'adeguamento a modulo 650/750 m.*

Numero treni coinvolti atteso =.....[treni/gg]

Indicare il numero di treni di interesse dello stakeholder che trarrebbero beneficio dall'upgrade prestazionale.

Dettagliare nel seguito considerazioni a supporto e l'eventuale nuovo modello di esercizio:

Nuovi servizi per le Imprese Ferroviarie

Numero treni coinvolti dai nuovi servizi atteso = [treni/gg]

Indicare il numero di treni di interesse dello stakeholder che fruirebbe del nuovo servizio per le IF.

Dettagliare nel seguito il piano di utilizzo di nuove platee di lavaggio, binari di sosta / ricovero ecc.:

Riduzione dei costi di esercizio

Dettagliare nel seguito eventuali considerazioni a supporto anche in termini di volumi interessati e costi unitari:

K. DOCUMENTAZIONE A SUPPORTO

In questa sezione, riportare l'eventuale presenza di documentazione a supporto della proposta ed una sintesi delle conclusioni rilevati quali: costi e tempi di realizzazione, grado di maturità della proposta, iter autorizzativo, finanziamenti e fabbisogni, informazioni necessarie per la valutazione economica sociale del progetto.

Progetto Definitivo della Val di Riga elaborato da Italferr per conto di RFI, secondo annotazioni già inviate ad RFI Divisione Investimenti.

L. CONSIDERAZIONI INTEGRATIVE

In questa sezione, riportare ulteriori riflessioni utili all'analisi degli interventi in oggetto.

-
